

# ARCHITEKTURA i BUDOWNICTWO

NUMER POŚWIĘCONY WYSTAWIE

„MIESZKANIE i MIASTO”



P. 1088/26



SIERPIEŃ 1926

ROK 2

W A R S Z A W A

ZESZYT 6.



# BIURO INŻYNIERYJNO-BUDOWLANE

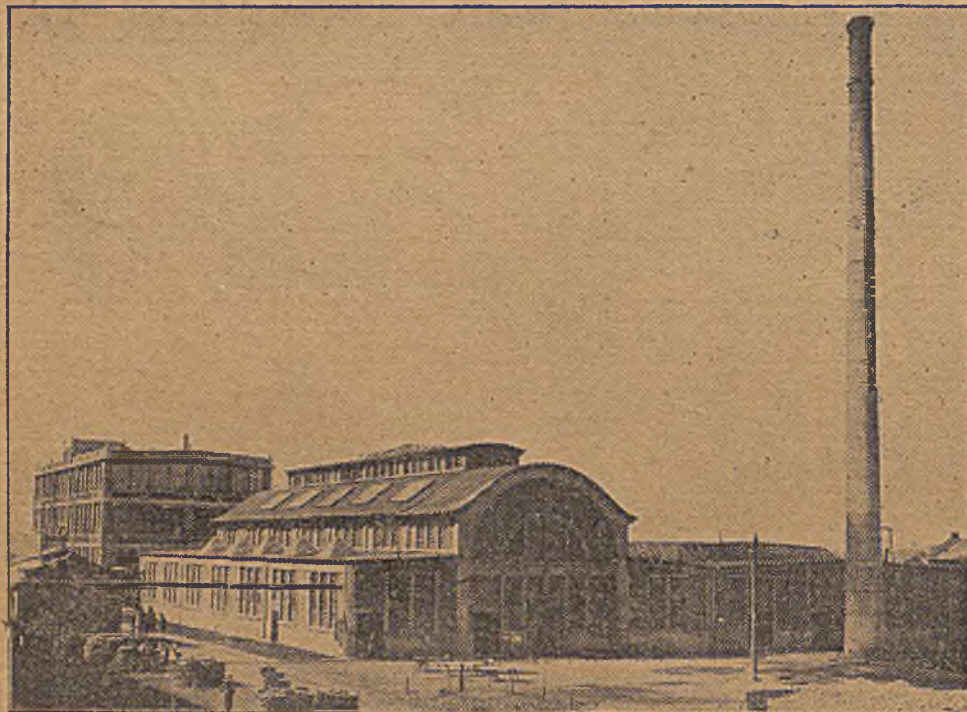

TOW. AKC. „POCISK” NA PRADZE. BUDOWĘ WYKONANO 1920-1925. PROJ. ARCH: CZERWIŃSKI.

## WŁADYSŁAW CZARNOCKI

B. PRZEZ JEDENAŚCIE LAT KIEROWNIK ROBÓT ŻELBETONOWYCH I BUDOWLANYCH BIURA INŻ. M. LUTOSŁAWSKIEGO

Biuro: Wilanowska 1 róg Solca  
(dom własny) tel. 64-15.

Fabryka wyrobów betonowych, posadzki ksyrolitowej „Skalodrzew”  
Stolarnia i skład

Warszawa, Solec 55, tel. 515-64.

Budowa domów, fabryk w generalnej antrepryzie. Roboty żelbetowe. Najlepsze podłogi chlormagnezjowe „Skalodrzew”.

Projekty i kosztorysy.

## St. Weigt i S<sup>ka</sup> Łódź

Senatorska 22

Kotły pokojowe centralnego ogrzewania

# „ESWU”



Dla Mieszkań prywatnych  
Biurow  
Dworów  
Składow  
Garaży  
Fabryk  
i Szkół

## FABRYKA OKUCI BUDOWLANYCH BRACI SUWALSKICH

w Łodzi, ul. Golca Nr. 9 przy ul. Zgierskiej  
dojazd Koleją Elektryczną Zgierska 144 (na lewo)

wykonywa Zamki, Zatrzaski, Klamki żelazne kute, z mosiądzu i czerwonego metalu, Paskwile, Zawiasy, Zasuwy, Narożniki i t. p. od nejskrótniejszych do najozdobniejszych i przyjmuje kompletne okucia do nowych budowli.

## S. KISMANOWSKI i S<sup>ka</sup> sp. z o. o.

w Warszawie, Sienkiewicza 6, tel. 89-04.

Opony, masywy i dętki samochodowe pierwszorzędnych marek.





---

---

# FABRYKA WYROBÓW KORKOWYCH, IZOLACYJNYCH I CHEMICZNYCH

## ROSICKI, KAWECKI i S<sup>KA</sup>

W ŁODZI, UL. ORLA Nr. 17/19.

TELEFONY Nr. 18-47 i 7-70.

IZOLACJA RUR, KOTŁÓW I APARATÓW. IZOLACJA CHŁODNI SPECJALNEMI IMPREGNOWANEMI PŁYTAMI KORKOWEMI.

LEKKIE ŚCIANY I SUFITY KORKOWE. OSUSZANIE ŚCIAN WILGOTNYCH. BUDOWA DOMÓW KORKOWYCH.

FARBY OLEJNE, EMALJE, LAKIERY. SIDEROSTEN PRZECIWKORDZY. EXICATOR DO IMPREGNACJI DRZEWA.

---

# FABRYKA ŚRUB, OKUĆ BUDOWLANYCH I WYROBÓW TŁOCZONYCH

## SPADKOBIERCY JULJUSZA JARISCHA, SP. AKC.

ŁÓDŹ, WODNA 11/13. TEL. Nr. 74.

**SPECJALNOŚĆ:** ŚRUBY CZARNE I OBRĄBIONE, NAKRĘTKI, NITY, PODKŁADKI, ŚRUBY I HAKI DO SZYN, HAKI DO ISOLATORÓW, OKUCIA BUDOWLANE, ŁAŃCUCHY „GALLA.”

DOSTAWA KRÓTKOTERMINOWA.

ADRES TELEGRAFICZNY: „JARULL”, ŁÓDŹ.

---



STOŁY I DESKI KREŚLARSKIE,

Uniwersalne Przyrządy Rysownicze:

**CYRKLE, MIARY**

WSZELKIEGO RODZAJU

POLECA

**G. GERLACH**

WARSZAWA—Ossolińskich 4,

TEL. 49-77.

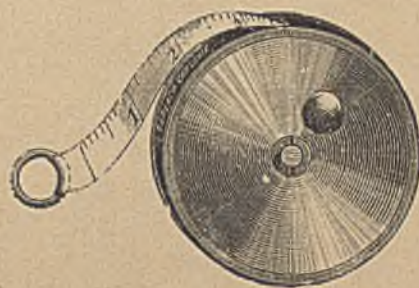

---

# Warszawska Fabryka Okuć Budowlanych i WYROBÓW Metalowych

## Inż. POPŁAWSKI I CERBST

SP. Z OGR. ODP.

FABRYKA:

Czerniakowska 166, tel. 81-08.

ZARZĄD I BIURO SPRZEDAŻY:

Chmielna 25, m. 9-a, tel. 417-25.

---

---



---

---

# BELGIJSKA GRUPA HUT SZKLANYCH W POLSCE

**ZARZĄD W BRUKSELI (BELGJA)**

**SIEDZIBA W POLSCE — RADOM**

HUTA W RADOMIU (Adres: Tow. Południowo-Rosyjskich Hut Lustrzanych)

Produkuje szkła specjalne:

Dachowe gładkie prążkowane

Katedralne białe i kolorowe

Szkło z siatką drucianą

Opalowe białe i kolorowe

Deseniowe białe i kolorowe

Płytki opalowe do wykładania ścian

Wyroby prasowane: Cegła, dachówka, płytki posadzkowe i izolatory.

HUTA W ZĄBKOWICACH (Adres: Tow. Południowo-Rosyjskich Hut Lustrzanych)

Produkuje: Szkło ciągnięte (półlustrzane).

HUTA W SZCZAKOWEJ (Adres: Małopolskie Fabryki Szkła)

Szkło okienne zwykłe.

**ADRESY TELEGRAFICZNE:**

RADOM — LUSTRO

ZĄBKOWICE — LUSTRO

SZCZAKOWA — SZKLARNIA

**TELEFONY:**

RADOM Nr. 117

ZĄBKOWICE Nr. 11

SZCZAKOWA Nr. 16

W. Skiba i A. Wyporek

WARSZAWA

ul. Marszałkowska Nr. 71

TEL. 35-66.

Papiery Światłoczułe.

Papiery i Artykuły Rysunkowe.

Kopjarnia Elektr. Rysunków.

**FABRYKA MASZYN I ODLEWNIĄ ŻELAZA**

**TURSKI, ĆWIKLIŃSKI i S<sup>KA</sup>**

ŁÓDŹ, UL. SŁOWIAŃSKA 27/31. TELEFON 26-40.

WYRABIAMY:

1. Tłuczki mechaniczne z motorami ropowemi.
2. Kompletne urządzenia maszyn mechanicznych do produkcji papy smołowcowej.
3. Maszyny i prasy do dachówek i gąsiorów.
4. Maszyny narzędziowe dla blacharzy (do kantowania i zwijania blachy).

ZAKŁADAMY:

Ogrzewania centralne. Wodociągi i kompletne kanalizacje.

BIURO TECHNICZNE

**ALBERT KARP**

INŻYNIER

Warszawa, Wilcza Nr. 54.

Tel. 172-47 i 92-71.

Poleca ze swych składów w Warszawie lub na zamówienie

**A) DZIAŁ CERAMICZNY**

- 1) Płytki terakotowe merseńskie oraz krajowe.
- 2) Płytki glazurowane holenderskie.
- 3) Kafle krajowe i zagraniczne.
- 4) Rury kanalizacyjne.
- 5) Siatkę Stoussa (plecionkę drucianą ze wstawkami z gliny palonej)

**B) DZIAŁ MECHANICZNY**

Maszyny chłodnicze. Wyłączna reprezentacja Tow. Akc. L. A. Riedinger w Augsburgu. Najlepsze i najtańsze chłodnie w świecie. Fabryka w r. 1925 zestawiała maszyny na 5 000.000 kaloryj.

Ceny niższe od kartelowych niemieckich i czeskich fabryk!

---

---





WARSZAWA  
TOW. AKC.

KRAKOWSKIE PRZEDM. 15. T. 172

**OBICIA PAPIEROWE**

OD NAJSKROMNIEJSZYCH ~

~ DO NAJWYTWORNIEJSZYCH



SPÓŁKA DLA HANDLU ARTYKUŁAMI  
BUDOWLANO-SANITARNEMI

**„BUDOSAN”**

SP. Z OGR. ODP.

WARSZAWA, Ś-TO KRZYSKA Nr. 34  
tel. 26-46.

BIURO SPRZEDAŻY I SKŁAD FABRYCZNY  
HERZFELD I VICTORIUS Tow. Akc. w GRUDZIĄDZU  
ODLEWNIE ŻELAZA, TŁOCZNIE BLACHY, EMALJARNIE.

Poleca się: Armatury do pieców i kuchen:  
blaty kuchenne, ruszta, drzwiczki, piekarniki i t.p. Artykuły kanalizacyjne: rury kanalizacyjne i zlewowe, włazy, wpusty, trapy, siatki ściekowe, zlewy i umywalki żeliwne emal. WANNY KĄPIELOWE ŻELIWNE-EMALJOWANE na życzenie dostarcza się i kwasoodporne.—Kuchenki westfalskie, przenośne, piece lane i szamotowe.—Okna żeliwne budynkowe i dachowe.

**R. KOEHLER i S-ka**

SP. Z OGR. ODP.

**PRZEDSIĘBIORSTWO SPECJALNE BUDOWY  
KOMINÓW, OBMUROWAŃ KOTŁOWYCH  
i PIECÓW PRZEMYSŁOWYCH**

MYSŁOWICE

(Pol. G. Śląsk)

Krakowska 10.

Adr. Telegr.:

KOEHLERSKA, Mysłówice.

Telefon: 1037.

KOMINY murowane i żelbetowe aż do największych rozmiarów. FUNDAMENTY kotłowe i maszynowe. OBMUROWYWANIE kotłów parowych wszelkich systemów, zwłaszcza nowoczesnych kotłów wodnorurowych o rurach stromych, oraz komorowych i sekcyjnych. AMERYKAŃSKIE PODWIESZONE SKLEPIENIA PŁASKIE DO PALENISK RUCHOMYCH. Kosztorysy i wszelkie wyjaśnienia na żądanie. Fachowe projekty, obliczenia i porady. Pierwszorządne referencje.

**SZKŁO BUDOWLANE I SKŁAD SZYB**

**T. DEGENSZAJN**

WARSZAWA, GRANICZNA 1. Telefon: 139-59, 109-65.

Przedstaw. Małop. Fabryki Szkła w SZCZAKOWEJ.

SZKŁO OKIENNE, LUSTRZANE i PÓŁLUSTRZANE, ORNAMENTOWE,  
DACHOWE, MONIÉ (Z DRUTEM) OPALOWE, POSADZKI I CEGIEŁKI SZKLANE.

PRZEDSIĘBIORSTWA  
≡ INSTALACYJNE ≡

**Inż. HENRYK EDELMAN**

Chmielna 49

Warszawa.

Tel. 220-50.

BUDOWA ELEKTROWNI, INSTALACJE ELEKTRYCZNE dla Siły, Światła i Sygnalizacji.

BIURO  
TECHNICZNO-BUDOWLANE

**„SZYFERPOL”**

Warszawa, Bracka № 12,  
telefon № 117-96 i 118-95.

Przedstawicielstwo FABRYKI DACHÓWKI AZBESTOWO-CEMENTOWEJ „ETERNIT” Braci Ryłskich w Lublinie Sp. Akc. poleca wagonowo z fabryk, lub w mniejszych ilościach ze składu: dachówkę azbest.-cement. „ETERNIT” i portland-cement „FIRLEY” LUBELSKIEJ FABRYKI PORTLAND-CEMENTU „FIRLEY” w REJOWCU, tudzież wapno, gips, cegłę zwyczajną i ogniotrwałą, dachówkę paloną, blachę, oraz wszelkie inne artykuły budowlane.



---

---

SKŁAD OBIĆ PAPIEROWYCH

**F. STASZEWSKI**



WYROBY WŁASNE I ZAGRANICZNE

WARSZAWA, MAZOWIECKA 8

TELEFON № 70-85

---

---



# „TERRAZYT”

SZLACHETNA, BARWNA ZAPRAWA DO TYNKOWANIA FASAD

OD R. 1910 LICZNE FASADY TERRAZYTOWE W WARSZAWIE I WIELU IN. MIASTACH RZPLITEJ.



Poselstwo Czesko-Słowackie w Warszawie.

PROSIMY ZAZĄDAĆ WYKAZU FASAD I REFERENCYJ.  
ZAKŁ. PRZEM. „TERRAZYT” SP. Z O. O.  
WARSZAWA, ALEJA 3-go MAJA Nr. Nr. 22-24.  
TELEFONY: 72-14, 288-48.



Bank Polski, oddz. w Kaliszu.



„Ericsson”, Pol. Elektr. Sp. A. w Warszawie.

---

## OD REDAKCJI.

Pomimo, trwającego od kilku tygodni, strajku drukarskiego, Redakcja „Architektury i Budownictwa”, dzięki podjętym przez się staraniom, zdołała zeszyt niniejszy wydrukować w innej drukarni, czem się też tłumaczy inny, niż w zeszytach poprzednich, krój czcionek. Szanowni Czytelnicy naszego pisma zechcą łaskawie wybaczyć zwłokę w wydaniu numeru, wynikłą z przyczyn, od Redakcji niezależnych.

---

Wobec specjalnego przeznaczenia zeszytu niniejszego „Architektury i Budownictwa”, jako zeszytu katalogowego wystawy „Mieszkanie i Miasto”, — dział kroniki, zawierający m. inn. sprawozdanie z konkursu Spółdzielni Mieszkaniowej „Jedność” na domy mieszkalne, sprawozdanie z konkursów na: domy ludowe miejskie i wiejskie, Dom Ludowy w Łodzi, kościół w Białymstoku i kościół Św. Ignacego w Wilnie, podamy w numerze następnym.

P. 256 / 62

---





LWÓW.

WIDOK Z AEROPLANU NA MIASTO OD STRONY KOPCA UNJI LUBELSKIEJ.

## CEL I ISTOTA WYSTAWY „MIESZKANIE I MIASTO”.

ZYGMUNT WÓYCICKI.

„Każdy zakątek świata czeka na ludzi dzielnych, którzyby go zamienili na miłą siedzibę”.

*Nixon Waterman.*

Znaczny przyrost ludności w miastach — ta nowoczesna wędrówka ludów ze wsi do miast — rozwinęła się gwałtownie około połowy zeszłego stulecia, równorzędnie prawie z przełomowym objawem ogromnego postępu w życiu narodów i kultury, kiedy koleje wielokrotnie wzmogły swój ruch, a maszyny doprowadziły produkcję do niebywałych rozmiarów.

To też  $\pm \frac{1}{3}$  całej ludności w Polsce stała się miejską ludnością.

Najściślej związane z tą wędrówką ludów zagadnienia, dotyczące rozwoju budownictwa i ogólnej polityki budowlanej i mieszkaniowej, stanowiące o dobrobycie ludności, w Polsce, niestety, w ubiegłych latach niewoli były w zupełnym prawie uspie-

niu. Stąd też i widoczne rezultaty niskiego stanu kulturalnego miast, zwłaszcza prowincjonalnych, w Polsce.

Wstrząśnienia wojny światowej dały silny impuls do zapoczątkowania samorządnej akcji społecznej.

Organizacje Centr. Komitetu Obywatelskiego, następnie Rad Opiekuńczych i t. p. instytucji społecznych, wśród zadań, obejmujących wszystkie niemal dziedziny życia narodowego, nie pominęły doniosłych zadań odbudowy i budowy miast i siedzib ludzkich. Przygotowania teoretyczne obejmowały daleko idące zamierzenia w sprawach, dotyczących regulacji zaniedbanych miast i przeprowadzenia zasady konieczności opracowania planów regulacyjnych, oraz typów nowoczesnych siedzib ludzkich.

Poczynania te następnie przeszły z rąk obywatelskich do tworzących się urzędów i władz pań-





LWÓW.

WIDOK Z AEROPLANU NA BULWAR PRZED TEATREM.  
Z prawej strony dostrzegamy Farę, kościół O.O. Jezuitów oraz ratusz miejski.

stwowych. I tu, niestety, wkrótce następuje znamienny spadek temperatury zapалу do spraw budowlanych, najbardziej palących.

Spółceństwo przestało się tak gorliwie zajmować i troszczyć o racjonalny rozwój budownictwa, a władze nie potrafiły się zdobyć na twórczą i organizacyjną pracę. Wreszcie finansowy stan państwa spycha sprawy budowlane na plan niemal ostatni.

I oto stoimy wobec katastrofy kryzysu mieszkaniowego i związanego z tem bezrobocia. Więc znów z konieczności społeczeństwo i samorzady muszą się zająć gorliwie temi sprawami i wysunąć je na plan pierwszy, a także wpłynąć na władze państwowe, by zrozumiały i zrozumieniu dały widomy wyraz, że sprawa mieszkaniowa, to sprawa państwowa pierwszorzędnej wagi.

W obecnej dobie na całym świecie, a więc i w Polsce, zagadnienia sposobów budowy mieszkań, osiedli i związanej z tem całej polityki budowlanej, posunęły się znacznie naprzód; z dorobkiem tym przeto społeczeństwo, a zwłaszcza samorzady miejskie—muszą się bliżej zapoznać.

Zorientowanie się w całokształcie spraw archi-

tektoniczno-budowlanych obecnie nie jest rzeczą tak prostą, jeżeli weźmiemy pod uwagę z jednej strony kierunki i prądy nowoczesnej twórczości architektonicznej i z drugiej strony szereg nowych materiałów budowlanych, zachwalanych przez jednych i krytykowanych przez drugich, a w rzeczywistości mało wypróbowanych wobec ogólnego zastoj budowlanego.

Tak, jak w dziedzinie twórczości za jednostkami twórczemi wlecze się cały legjon epigonów, którzy przyjmują od swych mistrzów tylko zewnętrzne, mniej lub więcej kostniejące, formy i schematy, które bez pierwotnego ożywiającego je ducha stają się absurdem, tak i w dziedzinie nowych pomysłów konstrukcyjnych i nowych materiałów budowlanych, obok szeregu godnych zastosowania nowszych sposobów budowania, jest cała masa tandety, opartej na spekulacji, wprowadzającej w błąd i zniechęcającej budujących.

Trudności pod tym względem najbardziej może odczuwają nasze miasta prowincjonalne już choćby z tego względu, że sił fachowych na miejscu posiadają zbyt mało, a organizacje władz budowlanych państwowych i samorządowych zaledwie są tam



zapoczątkowane. Gdyby przynajmniej istniały pewne ogólne przepisy budowlane, normujące sposoby budowania. Niestety, pod tym względem panuje u nas jeszcze kompletny chaos. Ogólnej ustawy budowlanej dotychczas nie mamy. Miejscowe zaś przepisy w różnych dzielnicach kraju są tak zasadniczo różne, że do unifikacji pod tym względem jeszcze daleko.

VIII ogólny Zjazd Przedstawicieli miast polskich w kwietniu 1925 r., rozumiejąc i widząc „wadliwość dotychczasowego sposobu zamieszkania szerokich warstw ludności, — szkodliwość higieniczną, moralną i społeczną przeważającego dotychczas, jako typ domu mieszkalnego — domu koszarowego, i mając na względzie konieczność jaknajbardziej ekonomicznego budowania”, — w imię hasła stworzenia zdrowych podstaw dobrobytu dla przyszłych pokoleń, — „uznał za niezbędne w pierwszej linii dążenie do wytworzenia nowego typu domu mieszkalnego, najbardziej odpowiadającego polskiemu warunkom klimatycznym, społecznym i ekonomicznym”.

Jako pierwszy etap tych dążeń i poczynań należy uważać zorganizowanie wystawy: „MIESZKANIE I MIASTO”.

Cel wystawy — to pokazanie i uświadomienie sobie obecnego stanu i dorobku prac, zamierzonych i wykonanych w dziedzinie racjonalnych typów domów nowoczesnych, osiedli i całych dzielnic o charakterze mieszkaniowym.

Zorganizowanie takiej wystawy architektoniczno-budowlanej jest rzeczą specjalnie trudną, gdyż same rysunki i projekty zbyt są mało mówne, przygotowanie zaś modeli jest zbyt kosztowną imprezą, a oglądanie eksponatów w naturze i na gruncie jest z natury zbyt ograniczone.

Na zorganizowanej w Warszawie wystawie, w czerwcu r. b., w salach Rady Miejskiej wśród wystawionych eksponatów uwydatniały się następujące zasadnicze działy:

1) dorobek pracy magistratów różnych miast w dziedzinie budownictwa mieszkaniowego, jako działalność wydziałów budowlanych i Komitetów Rozbudowy,

2) plan prac, wykonywanych i przygotowanych pod kierunkiem Ministerstwa Robót Publicznych.

Większe miasta przedstawiły graficzne wykresy

i plany, obrazujące dotychczasową ich działalność oraz programy i zamierzenia na przyszłość, oparte na poważnych studjach i badaniach.

Przedewszystkiem dotyczy to najważniejszego zadania — planów regulacyjnych całych miast i, co nas najbardziej interesuje, dzielnic mieszkaniowych.

Mniejszym miastom przyszło z pomocą M. R. P. przez wypracowanie ciekawych i bardzo poważnie przestudjowanych planów regulacyjnych.

Pozatem na Wystawie zgrupowano cały szereg prac fachowych osób prywatnych również z dziedziny rozplanowania osiedli i domów mieszkalnych. Jednym z najciekawszych eksperymentów w tej dziedzinie jest praca profesora Oskara Sosnowskiego, dotycząca kolonji Czerniaków, przedstawiająca poważnie ujęty nowoczesny i wręcz indywidualny sposób zabudowania

Jakkolwiek wystawa „MIESZKANIE I MIASTO” ma charakter prac polskich, jednakże pierwotnym zamiarem organizatorów było urządzenie wystawy eksponatów międzynarodowych. Wobec tego jednak, że właśnie takie same wystawy urządzone są obecnie w innych miastach europejskich (jak np. we wrześniu w Wiedniu), od zamiaru, tak szeroko postawionego, należało odstąpić, przynajmniej na razie, i ograniczyć wystawę do prac polskich. Wprawdzie Komitet wystawy otrzymał szereg prac z poza granic polskich i prace te, jako bardzo interesujące dołączył do wystawy obecnej, niemniej jednak nie można ich traktować jako reprezentację państw europejskich.

Tak więc T-wo belgijskich urbanistów i architektów modernistów w Brukseli nadesłało szereg ciekawych prac, przeważnie już zrealizowanych. Eksponaty fotograficzne dają nam ogólny charakter tych prac w duchu nowoczesnych wysiłków twórczych. Wśród nazwisk Belgijczyków zwraca uwagę naszą i nazwisko polskie Stanisława Jasińskiego.

Wydział budownictwa miejskiego miasta Wiednia nadesłał szereg ciekawych prac, dotyczących tanich domów mieszkalnych.

Bogaty również materiał otrzymała Wystawa z Essen, z zagłębia węglowego. Całe plany zabudowy terenów gminnych oraz projekty domów mieszkalnych dla górników przedstawiają charakterystyczny i ciekawy sposób rozwiązania architektonicznego tych specjalnych warunków i potrzeb miejscowych.





WYDZIAŁ VIII DEPARTAMENTU BUDOWLANEGO  
 MINISTERSTWA ROBÓT PUBLICZNYCH.

PLAN PODZIAŁU I ZABUDOWY TERENÓW PAŃSTWOWYCH  
 NA ZOLIBORZU W WARSZAWIE.

Sieć głównych arteryj uzgodniona z projektowaną przez Magistrat siecią uliczną. Części nizinne nad Wisłą przeznaczone na parki i boiska.



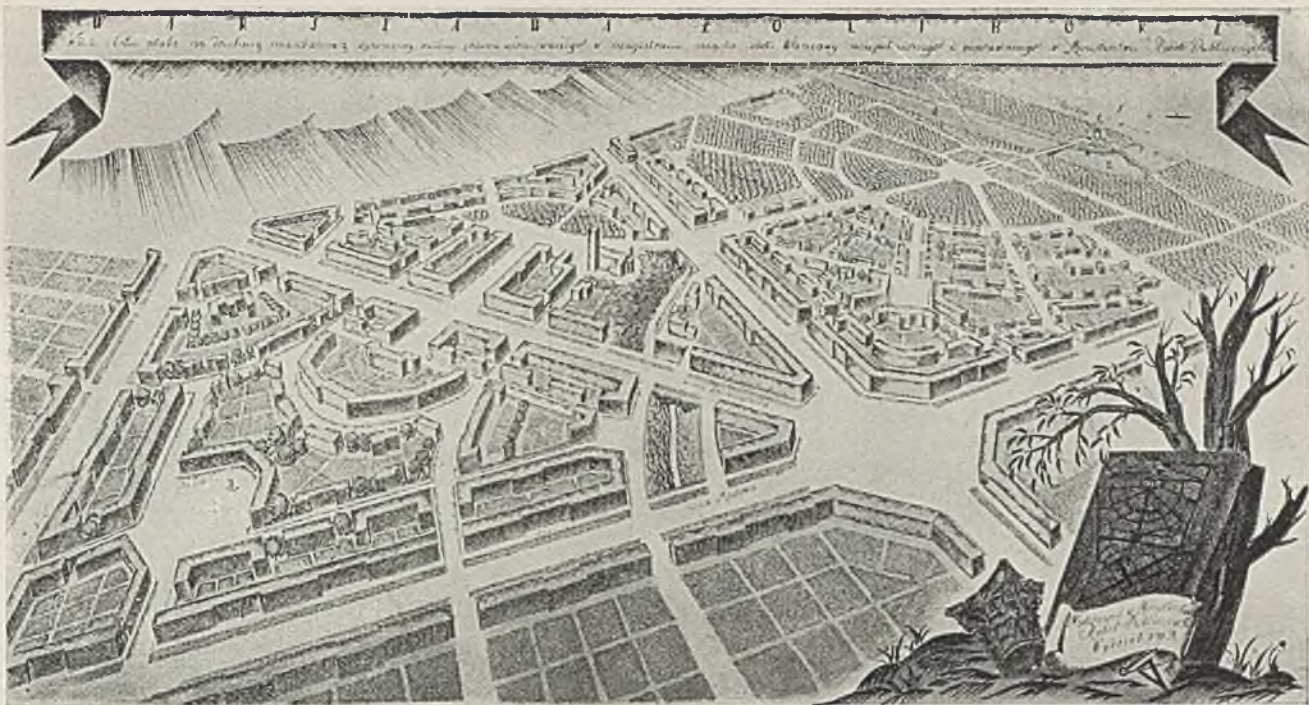

WYDZIAŁ VIII DEPART. MIN. ROBÓT PUBLICZNYCH.

PROJEKT ZABUDOWY ŻOLIBORZA W WARSZAWIE.

Widok zabudowy części terenów państwowych, położonych na północ od Cytadeli.

## PLANOWANIE MIAST W POLSCE W OKRESIE POWOJENNYM.

KAZIMIERZ SASKI

Sporządzanie planów zabudowy dla miast, które miały nanowo powstać, bądź odbudowywały się po klęskach żywiołowych, znane było w Polsce od dawna, jednak dopiero w czasach nowszych staje się n a k a z e m władz państwowych.

Znane są plany regulacyjne z czasów Królestwa Kongresowego, w których, obok istniejącej sytuacji, naniesiona jest odmienną barwą również projektowana regulacja starych dzielnic, względnie nowa zabudowa.

Najczęściej pobudką do sporządzania planów regulacyjnych były klęski żywiołowe, np. tak częste u nas pożary, po których usiłowano miasta solidniej i racjonalniej odbudowywać.

Jeżeli sporządzanie planów zabudowy było na ziemiach polskich nakazem już w pierwszej ćwierci XIX w., to tembardziej powinno obowiązywać obecnie, gdy wymagania sanitarne i bezpieczeństwa przeciwpożarowego zostały znacznie spopularyzowane, a względy osiągnięcia dobrej sieci komunikacyjnej w obrębie miasta i względy estetyki, jeśli chodzi o układ wzajemny brył budowli miejskich, — przemawiają za sumiennem przemyśleniem tematów urbanistycznych, przed ich wcielaniem w naturze.

Wielka wojna światowa pozostawiła w szeregu naszych miast pożałowania godną spuściznę w postaci zgłiszcz i gruzów. Nadarzała się wyjątkowa okazja do odbudowania zniszczonych miast zgodnie z współczesnymi wymaganiami piękna, techniki i higieny.

Z pierwszą pomocą w dziedzinie odbudowy przyszły, jeśli chodzi o miasta b. Kongresówki, Obywatelskie Komitety, subwencjonując w kilku zniszczonych miastach sporządzenie planów regulacyjnych.

Z chwilą odrodzenia Państwa Polskiego czynności Komitetów Obywatelskich w zakresie regulacji i odbudowy osiedli przekazane zostały Ministerstwu Robót Publicznych i jego agendom.

Wobec braku w miastach prowincjonalnych sił fachowych, dostatecznie obezpanych ze sporządzaniem planów zabudowy, władze państwowe uznały za wskazane sporządzać szereg planów we własnym zarządzie. W ten sposób miasta i miasteczka, nieposiadające należycie zorganizowanego aparatu technicznego, a często również niezbędnych środków pieniężnych, otrzymywały gotowe już elaboraty, czyniące zadość obowiązującym przepisom budowlanym



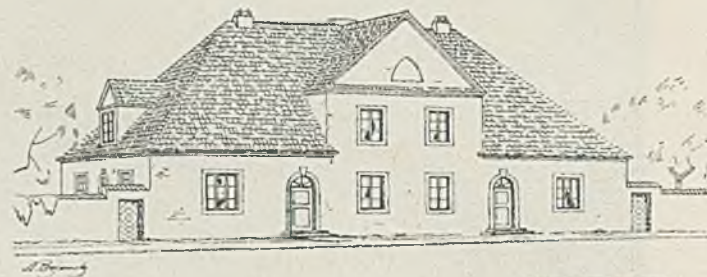

MINISTERSTWO ROBÓT PUBLICZNYCH.  
ARCH. ALEKSANDER BOJEMSKI.

PROJEKTY DOMÓW MIESZKALNYCH PRZY UL. BRODZIŃSKIEGO  
W KOLONII URZĘDNICZEJ NA ŻOLIBORZU W WARSZAWIE.  
(Z prawej strony—dom szeregowy, z lewej—dom dla 2-ech rodzin).

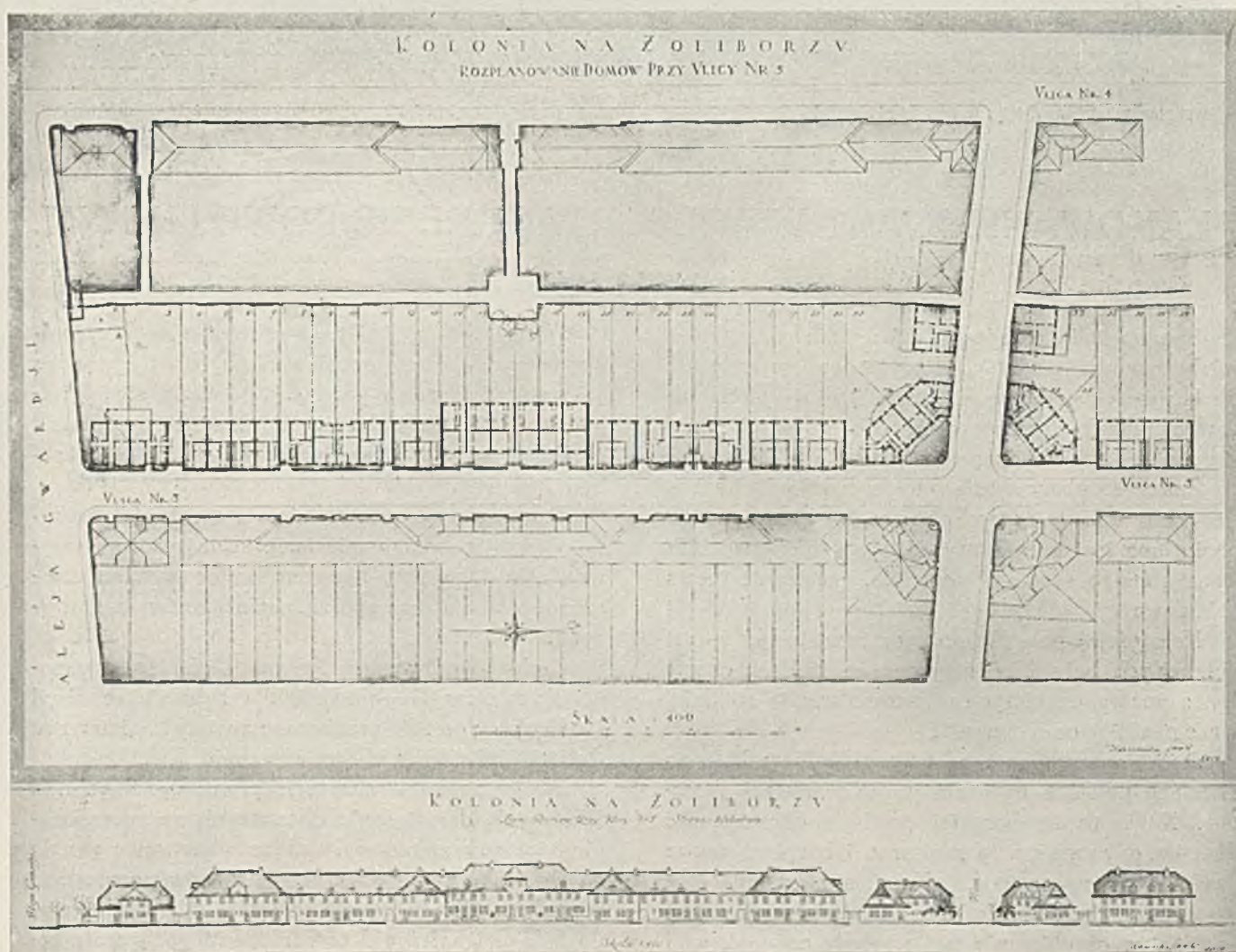

MINISTERSTWO ROBÓT PUBLICZNYCH.  
ARCH. KAZIMIERZ SASKI.

PROJEKT ROZPLANOWANIA DOMÓW PRZY ULICY NR 5  
W KOLONII URZĘDNICZEJ NA ŻOLIBORZU W WARSZAWIE.



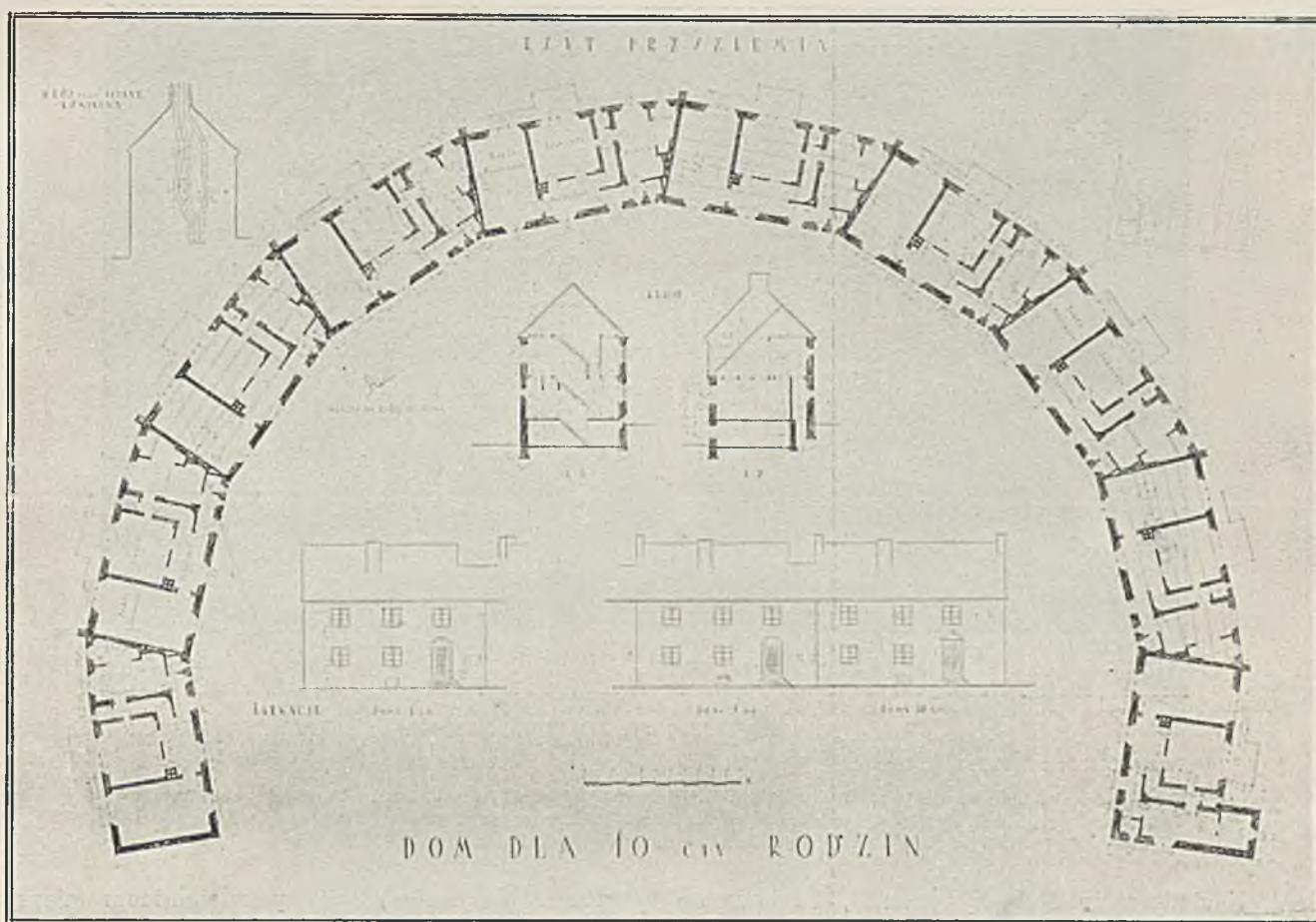

ARCH. ROMUALD GUTT.

PROJEKT DOMU W KOLONJI OFICERSKIEJ NA ŻOLIBORZU W WARSZAWIE.  
Dom znajduje się na placu, zamykającym jedną z arteryj, t. zw. „Rondo”.

oraz potrzebom gospodarczym i rozwojowym danego miasta.

Odbudowa według nowych planów regulacyjnych będzie oczywiście realizowana w okresie kilku lub kilkunastu lat. Koszty, związane z przeprowadzeniem regulacji na terenie, obarczać będą w pierwszym rzędzie gminy zainteresowane. Niezbędne w pewnych wypadkach wyłączenie prywatnej własności na rzecz dobra ogólnego, szczególnie gdy chodzić będzie o sanację stanu budowlanego poszczególnych dzielnic, będzie musiało nastąpić, mimo pewnych trudności, spowodowanych niedomówieniami w odnośnym ustawodawstwie.

Biorąc pod uwagę przytoczone względy oraz pragnąc, aby realizacja planów zabudowy nie napotykała na gruncie poważniejszych trudności, władze państwowe kierowały się przy sporządzaniu tych planów następującymi zasadami:

1. unikanie w miarę możliwości założeń, zmieniających w sposób radykalny stan istniejący na gruncie;

2. dążenie do oszczędnego planowania ulic i pla-

ców publicznych, celem ograniczenia kosztów wykupu terenów;

3. umożliwienie niezwłocznej odbudowy dzielnic zrujnowanych bez konieczności wykonywania uprzednio robót regulacyjnych, których koszty nie byłyby bezpośrednio związane z odbudową danej dzielnicy;

4. unikanie w planach zabudowy założeń, które nie miałyby szans realizacji w naturze, bądź z uwagi na wysokie koszty wykonania, bądź też na trudności konstrukcyjne i t. p.

Obok czynienia zadość wymienionym zasadom, plany winny były również czynić zadość obowiązującym przepisom budowlanym, słusznym życzeniom gmin i osób zainteresowanych, wreszcie ogólnie uznanym postulatami budowy miast.

Łatwo zrozumieć, iż względy powyższe, komplikując zadanie planisty, prowadzić musiały do rozwiązań rzeczowych, pozbawionych wszelkich nieuzasadnionych efektów.

Tym warunkom czynią naogół zadość plany regulacyjne Puław (str. 18), Markuszowa, Siedliszcza, Piasków Luterskich, Przasnysza, Lutomińska, Cho-



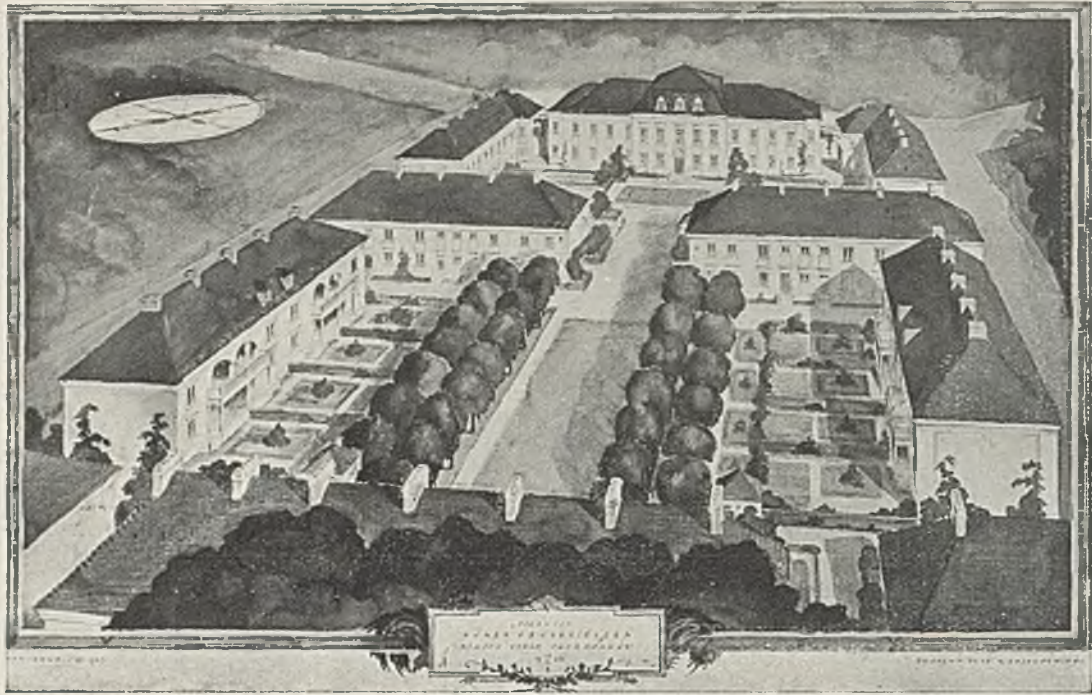

ARCH. OSKAR SOSNOWSKI

Projekt kolonii „Pierwszej osady spółdzielczej” (str. 8 i 9), stanowiącej część Jmłasta-ogrodu Czerniaków pod Warszawą. Tworzy zamkniętą całość, uwzględniającą place zabaw dla dzieci i place sportowe. Usytuowanie domów łącznie z ogródkami stwarza wielkie zbiorniki powietrza przy możliwym odchyleniu od światła północnego.

WIDOK ZABUDOWY „PIERWSZEJ OSADY SPÓŁDZIELCZEJ”  
NA CZERNAKOWIE W WARSZAWIE.

rzeł, Kazimierza nad Wisłą (str. 20), Sochaczewa i Nowego Miasta (str. 22).

Ramy niniejszego artykułu nie pozwalają na bliższą analizę i uzasadnienie poszczególnych zagadnień urbanistycznych, zawartych w planach zabudowy wymienionych miast, zaznaczymy tylko, że na ogół plany te uczyniły zadość miejscowym potrzebom i stały się realną podstawą odbudowy.

Prócz planów zabudowy miast, zniszczonych skutkiem działań wojennych, których reprodukcje zostały umieszczone na wystawie „Mieszkanie i Miasto”, umieszczono tam również kilka planów zabudowy nowych osiedli, mających powstać na terenach państwowych; do tych należą plany dzielnicy na Żoliborzu, za Cytadelą, w Warszawie (str. 4 i 5) oraz dzielnicy, położonej między ul. Topolową, Filtrową, Grójecką i polem Mokotowskim (str. 12), nadto plany nowych osiedli w Baranowiczach, Nowojelni i na Helu (str. 14).

Pierwsze dwa plany dały podstawę do parcelacji terenów państwowych pomiędzy spółdzielnie budowlane, przyczem sieć głównych arterij została uzgodniona z ustaloną przez Magistrat m. Warszawy siecią uliczną. Przewaga luźnego, bądź grupowego zabudowania o jednym piętrze lub dwóch piętrach, a tylko wyjątkowo o trzech piętrach z ogródkami od strony ulicy i obszernymi podwórzami we-

wnątrz bloków—zapewni tym dzielnicom mieszkalnym wszelkie warunki zdrowotne.

Plany Baranowicz, Nowojelni i Helu, wykonane dla terenów państwowych, wolnych od zabudowy, przeciętych zaledwie kilkoma drogami i ścieżynami—okazują koncepcję nieszablonoową, utrzymaną w ramach rzeczowych.

Na osobne omówienie zasługuje plan Gdyni (str. 12, 13 i 14). Z rozbudową portu, kwestja budowy nowego miasta stała się nader aktualna. Teren, objęty planem zabudowy, jest stosunkowo nieznaczny, lecz może być, wrazie potrzeby, z łatwością rozszerzony w kierunku zachodnim.

Ponieważ Gdynia została wyniesiona do gódnosci miasta dopiero w bieżącym roku, zaś gmina wiejska nie posiadała dostatecznych środków technicznych i pieniężnych na sporządzenie planów zabudowy—Komitet Rozbudowy Gdyni poruczył zajęcie się tą sprawą Ministerstwu Robót Publicznych.

Wymienione Ministerstwo sporządziło plan zabudowy na okres pierwszych lat rozwoju miasta, uwzględniając, w miarę możności, życzenia zainteresowanych urzędów i instytucij społecznych. Plan ten, po przyjęciu go przez gminę m. Gdyni, stanie się podstawą dla dalszych prac, związanych z rozbudową naszej stolicy morskiej.

\* \* \*



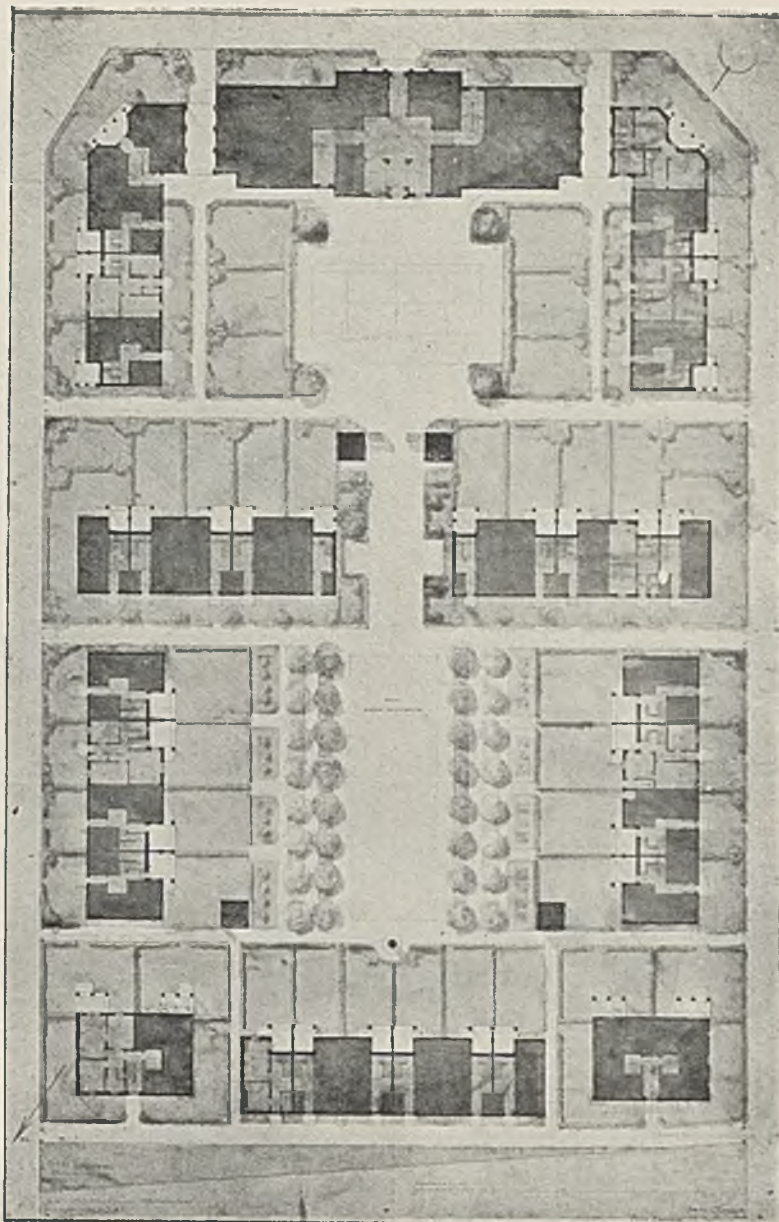

PLAN ZABUDOWY „PIERWSZEJ OSADY SPÓŁDZIELCZEJ” W MIEŚCIE - OGRODZIE CZERNAKÓW POD WARSZAWĄ.

Chociaż rezultat pracy, wykonanej dotąd przez czynniki rządowe w dziedzinie planowania miast, może się okazać skromnym, należałoby życzyć, aby ten pierwszy impuls, dany na polu racjonalnej zabudowy kilku miastom, zniszczonym skutkiem działań wojennych, i kilku nowym osiedlom, powstającym na terenach państwowych, został z zapałem podjęty przez inne miasta polskie. Doba dzisiejsza, która na Zachodzie w szybkim tempie realizuje nowoczesne postulaty społeczne i wymagania mieszkaniowe, techniki sanitarnej, higieny i komunikacji, stawia miasta wobec zadań ujęcia całości kształtu gospodarki budowlanej i inwestycyjnej w jednolity program, uwzględniający wszystkie powyższe czynniki. Program ten znajduje przede wszystkim wyraz w planie regulacji i zabudowy

miasta, to też niepodobniestwem jest wyobrazić sobie miasto, znajdujące się na współczesnym szczeblu rozwoju, a nawet jako tako dbałe o swe potrzeby, — bez planu zabudowy.

Dla miast polskich, których jaknajintensywniejszy rozkwit jest dla dobra Państwa koniecznością, nakaz planowej gospodarki budowlanej staje się nieodparty, tembardziej, że istniejący stan pozostawia w tym względzie wiele do życzenia. Można jednak mieć nadzieję, że zarządy miejskie, przy dzisiejszej tendencji wzmocnienia i uniezależnienia samorządowości, dołożą wszelkich starań, aby dla rozwoju miast stworzyć właściwe ramy techniczne i przyczynić się tem samem skutecznie do dźwignięcia ich na wyższy szczebel kultury.



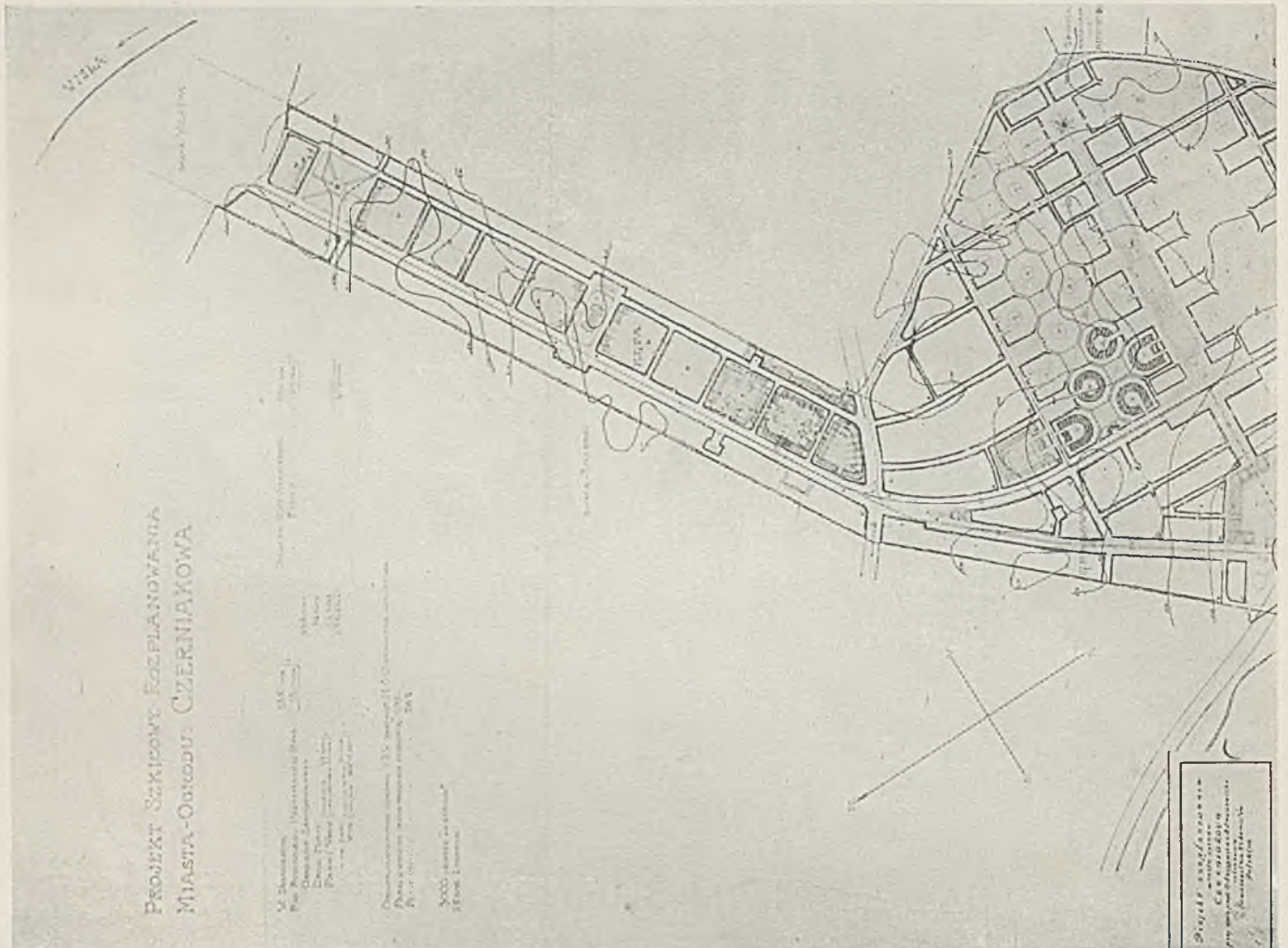

ARCH. OSKAR SOSNOWSKI.

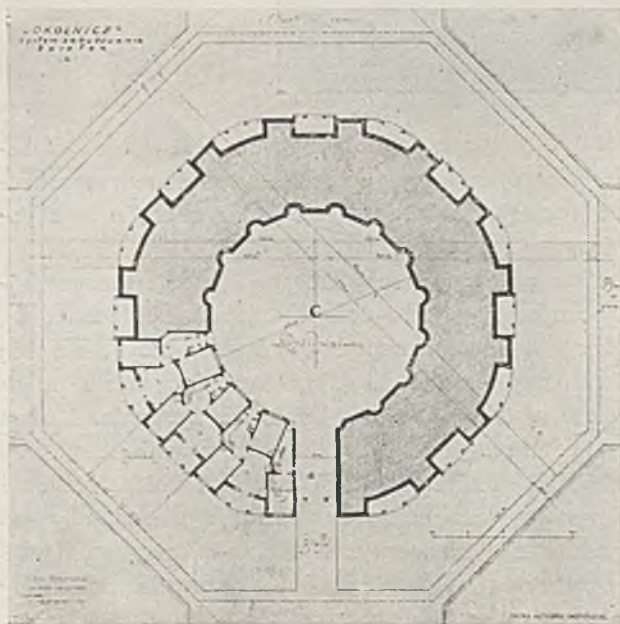

ARCH. OSKAR SOSNOWSKI. OKOLNICE. SYSTEM ZAB. DZIAŁKI C.

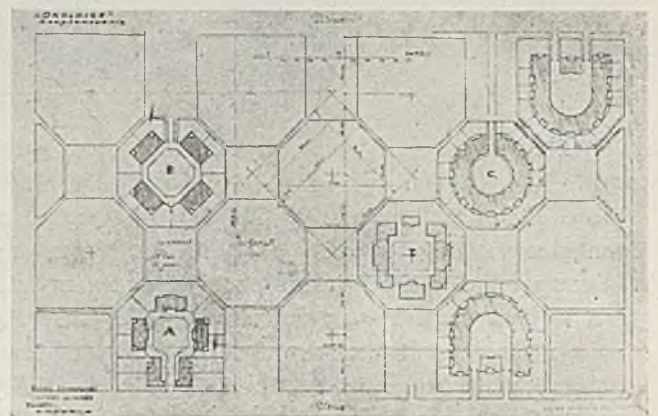

ARCH. OSKAR SOSNOWSKI.

ROZPLANOWANIE „OKOLNICE”.



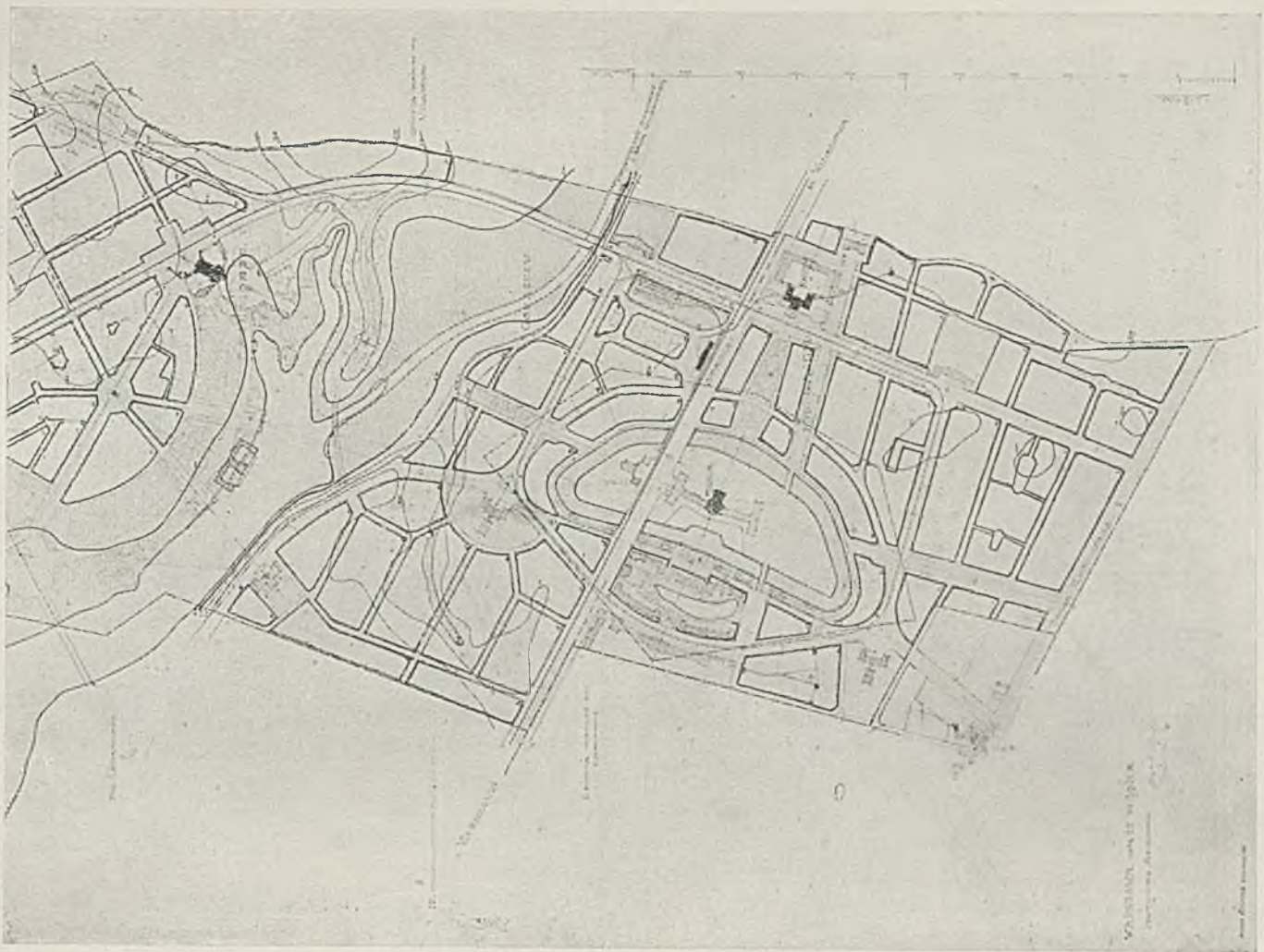

PROJEKT ROZPLANOWANIA MIASTA-OGRODU CZERNIAKOWA POD WARSZAWĄ

Pewną wysokość mieszkania, leżącego w jednym poziomie, normalnie otrzymuje się we wszystkich mieszkaniach. Stąd wynika strata, gdyż sionki, korytarze, kuchnie i t. p. pomieszczenia mogą być bez szkody niższe od pokoi mieszkalnych.

Domy trzech typów dla Kolonji Miejskiej na Burakowie zaprojektowane są w ten sposób, że poszczególne pomieszczenia różnej są wysokości, zależnie od swego przeznaczenia, leżą więc w różnych poziomach, przyczem mury fundamentowe częściowo są wyzyskane. Tym sposobem, przy zachowaniu bryły zewnętrznej budynku w normach dotychczasowych, zostało osiągnięte lepsze wyzyskanie wnętrza.

Najlepiej ilustruje to stosunek powierzchni użytkowej budynku do zabudowanej (przy nieziennej bryle):

|   |      |
|---|------|
| w budynkach normalnych, o mieszkaniach rozpoczynających w jednym poziomie . . . . . | 75%  |
| w domach Kolonji Burakowskiej, o mieszkaniach spiętrzonych . . . . .                | 115% |

Różnica powyższa wskazuje na znaczną oszczędność zastosowanego typu.

VII.1926.

O. Sosnowski.

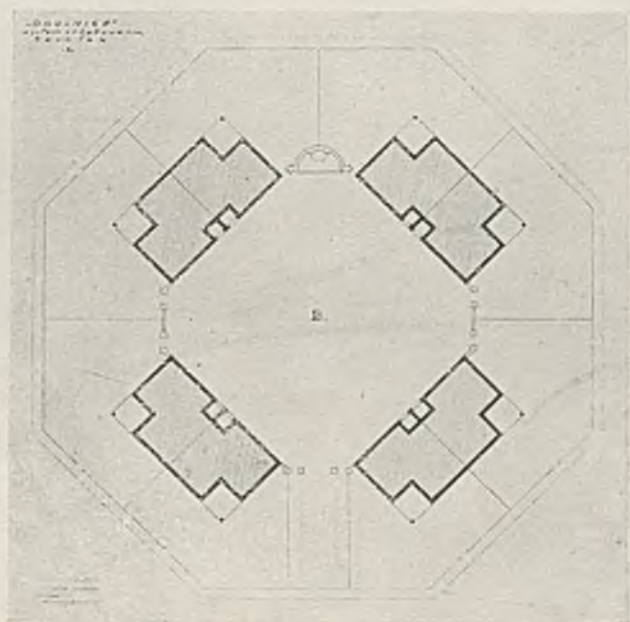

ARCH. OSKAR SOSNOWSKI. „OKOLNICE”. SYSTEM ZAB. DZIAŁKI B.





M. R. P. PROJ. ARCH. ADAM KUNCEWICZ. OGÓLNE KIER.: ARCH. ROMAN FELIŃSKI.

PLAN SYTUACYJNY ZABUDOWY M. GDYNI.



WYDZ. VIII DEPARTAMENTU BUDOWLANEGO M. R. P.  
 PROJEKTOWAŁ ARCH. ADAM KUNCEWICZ.  
 OGÓLNE KIEROWNICTWO: ARCH. ROMAN FELIŃSKI.

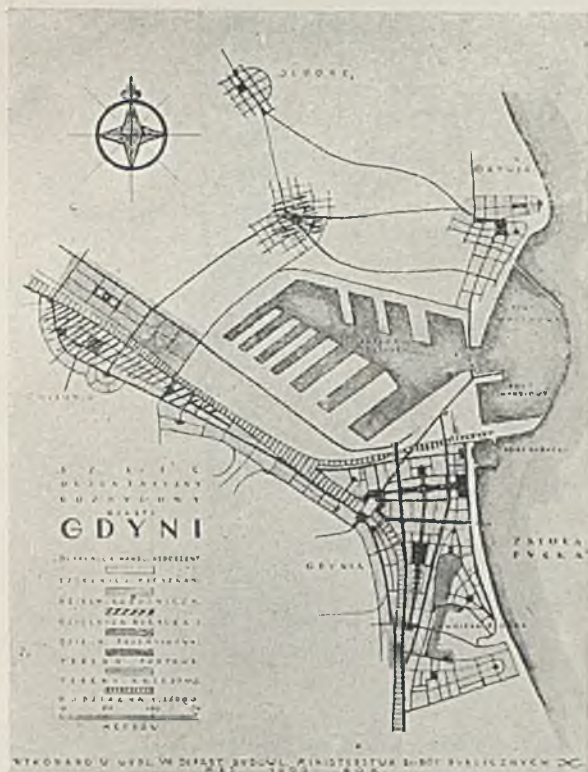

SZKIC ORIENTACYJNY ROZBUDOWY M. GDYNI.

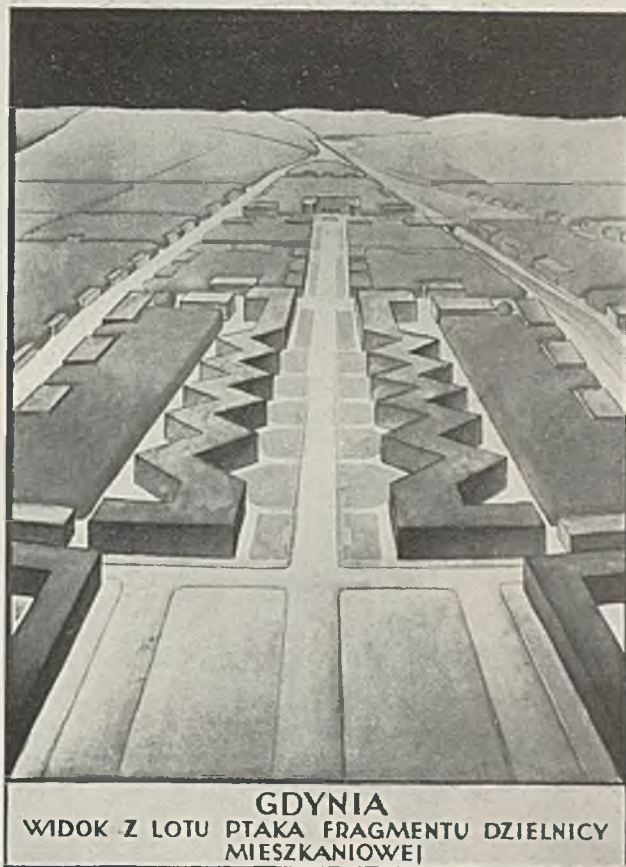

GDYNIA  
 WIDOK Z LOTU PTAKA FRAGMENTU DZIELNICY  
 MIESZKANIOWEJ

PROJEKT ROZBUDOWY M. GDYNI.  
 WIDOK FRAGMENTU DZIELNICY MIESZKANIOWEJ

Opracowany projekt rozbudowy miasta Gdyni (str. 12, 13 i 14) obliczony jest na około 100.000 mieszkańców. Projekt nie obejmuje sąsiednich terenów pagórkowatych oraz Oksywji, Olborza i Chylonji, wobec braku czasu i danych (dokładnego pomiaru i t. d.). W Chylonji oraz na wąskiej przestrzeni widel toru kolejowego między Chylonją i Gdynią przewidziana jest dzielnica robotnicza. Osią koncepcji—dwie, krzyżujące się pod prostym kątem, ulice (№ 1 i № 2 na planie). Wzdłuż wybrzeża zaprojektowano szeroką plażę i bulwary. Środek planu oznaczony ciemną farbą przeznaczony na dzielnicę reprezentacyjno-handlową; bezpośrednio nad nią, na północ—dzielnica portowa oraz przy porcie rybackim—rybacka. Zwrócić uwagę na dobre rozwiązanie zagadnienia komunikacyjnego: dworzec łączący z portem, częścią reprezentacyjną miasta i morzem arterje z zachodu na wschód, południowe okolice Gdyni, Gdańsk i t. d. połączone z dworcem Gdyni i portem oraz północną częścią miasta szeregiem ulic z południa na północ. Teren wązki między torem kolejowym a morzem i Górą Kamienną z jednej strony oraz portem z północy z drugiej strony niezmiernie utrudniał rozwinięcie monumentalnej koncepcji w opracowaniu planu rozbudowy. Po dokonaniu dokładnych planów pomiarów na terenie, Min. Robót Publ. przystąpi do oprac. szczegółowego planu rozbudowy. Dalszy rozwój miasta możliwy w kierunku zachodnim.



MINISTERSTWO  
ROBÓT  
PUBLICZNYCH,  
ARCH. ADAM  
KUNCEWICZ.

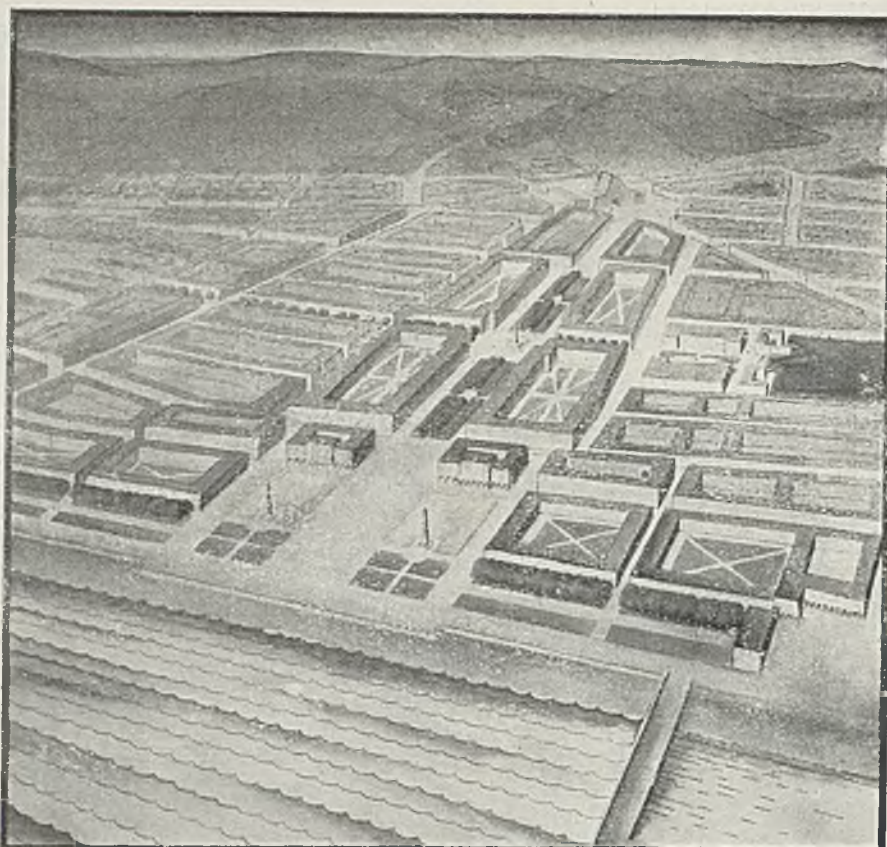

PROJEKT ROZBU-  
DOWY M. GDYNI.  
WIDOK DZIELNICY  
HANDLOWO - RE-  
PREZENTACYJNEJ.

**GDYNIA**  
WIDOK Z LOTU PTAKA DZIELNICY HANDLOWO-REPREZENTACYJNEJ

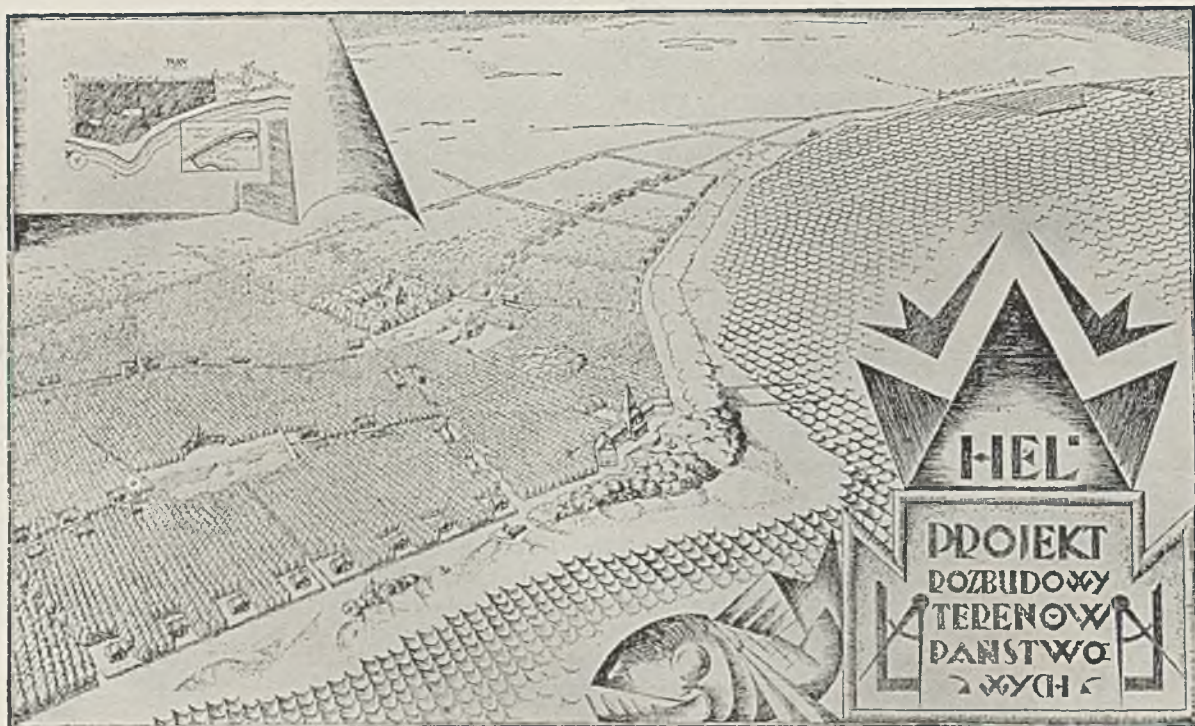

M. R. P. ARCH. ADAM KUNCEWICZ.

PROJEKT ROZBUDOWY TERENÓW PAŃSTWOWYCH NA HELU.

Tereny — przeznaczone na lotniska, instytucje społeczne i sanatoria, spółdzielnie mieszkaniowe i t. p.







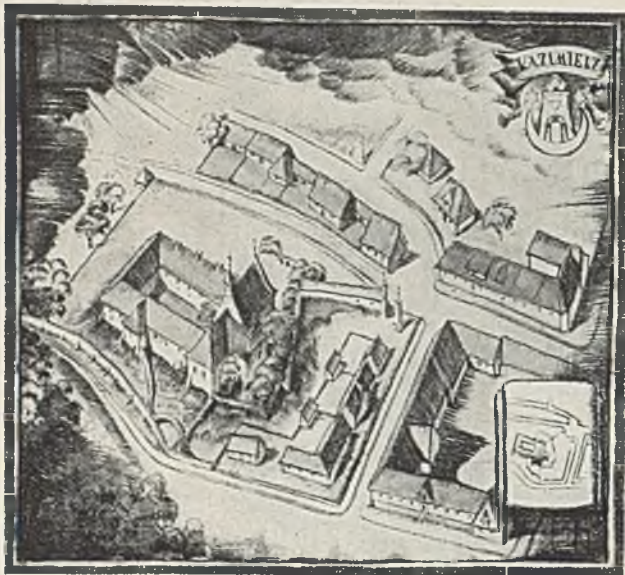

Widok perspektywiczny projektowanej zabudowy dzielnicy obok klasztoru O.O. Reformatów. U podnóża wyniosłości klasztornej dopuszczalne tylko zabudowanie parterowe



Widok perspektywiczny projektowanej dzielnicy, położonej dookoła Rynku i kościoła Farnego.



M. R. P. PROJ. ARCH. ADAM KUNCEWICZ POD KIER. ARCH. KAZIMIERZA SASKIEGO. PLAN I WIDOKI ZABUDOWY KAZIMIERZA N. WISŁĄ. Plan zabudowy śródmieścia. Wobec znacznego spadku ulicy, łączącej Rynek z drogą Puławską — projektuje się arterję odciążającą, m. w. równoległą do Wisły; będzie ona odgałęzieniem drogi Puławskiej, łącząc ją z projektowaną targowicą i ul. Wiślaną. Plan niniejszy obejmuje tylko zniszczoną część miasta, dając możliwość niezwłocznej odbudowy.



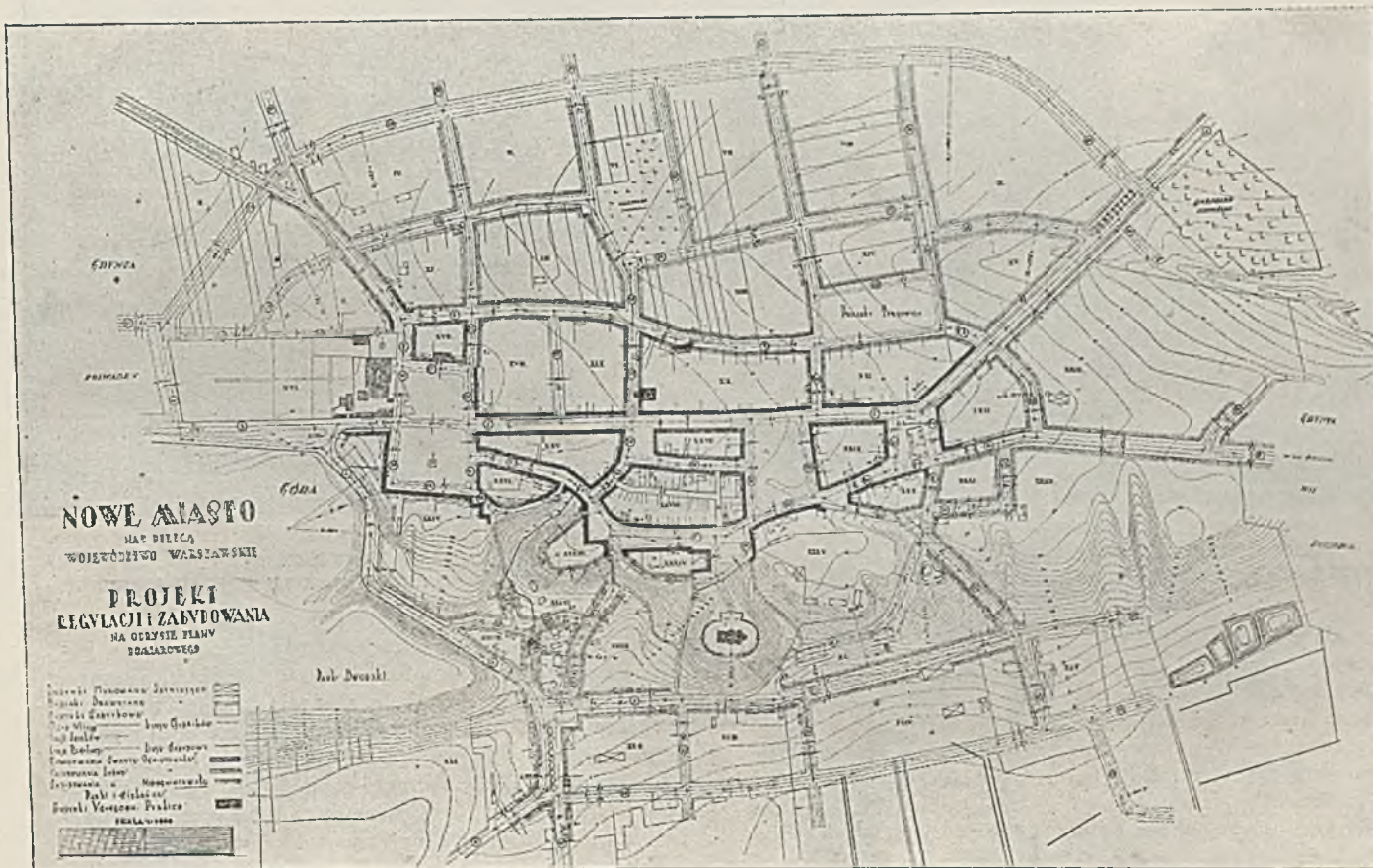
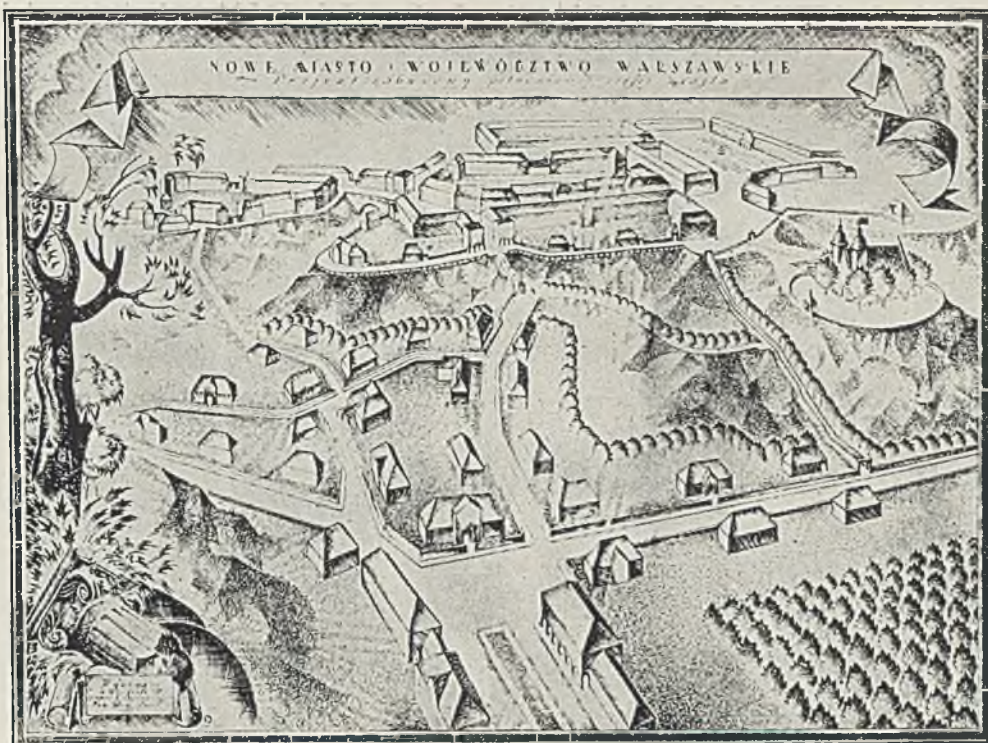

M. R. P. ARCHITEKCI: KAZIMIERZ SASKI I ADAM KUNCEWICZ.

PROJEKT ZABUDOWY NOWEGO MIASTA NAD PILICĄ.

Wobec doszczętnego niemal zniszczenia dzielnicy, położonej między skarpią a ul. Warszawską, główną uwagę w planie zabudowy zwrócono na uporządkowanie tej dzielnicy, usiłując w miarę możliwości wyzyskać warunki terenowe i ograniczyć do minimum niezbędną komasację. Widok z lotu ptaka przedstawia część miasta, położoną na skarpi.



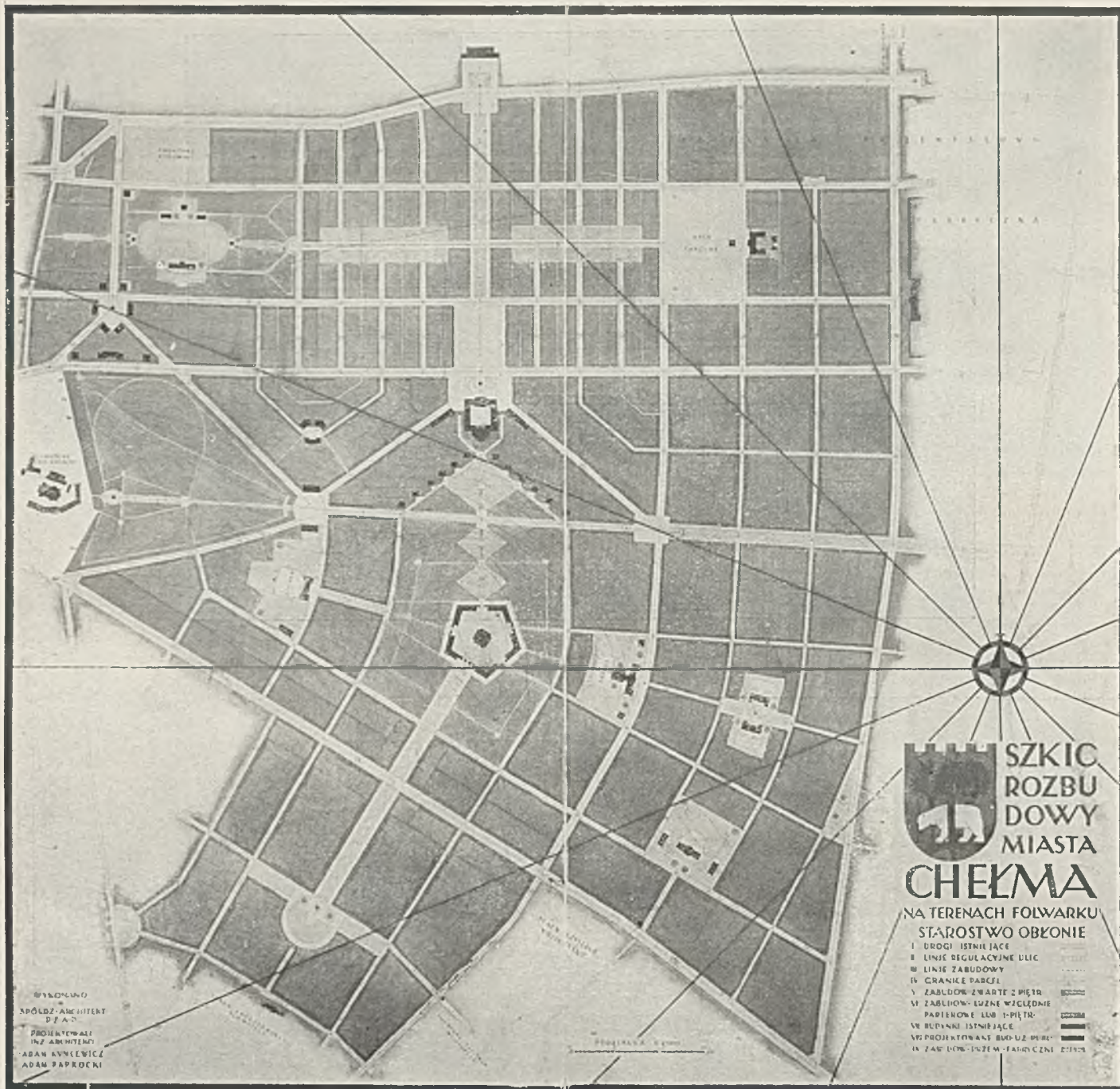

SPÓŁDZIELNIA ARCHITEKTONICZNA.  
ARCHITEKCI: ADAM KUNCEWICZ I ADAM PAPROCKI.

PLAN ROZBUDOWY MIASTA CHEŁMA.  
FRAGMENT ZABUDOWAŃ NA TERENACH FOLWARKU STAROSTWA OBEŁNIE.

Osie koncepcji: 1) ulica prostopadła z dworca kolejowego, wizowana na najwyższy punkt, na którym przewiduje się kompleks budowli użyteczności publicznej; 2) ulica  $\perp$  do szosy Hrubieszowskiej również wizowana na ten sam najwyższy punkt; 3) oś skierowana na istniejącą katedrę; 4) ulica, wychodząca z miasta na północ od góry katedralnej i przechodząca z zachodu na wschód wzdłuż północnej polacji proj. rynku. Nieco na wschód—targowica. Połączenie z miastem rozwiązane szerokim zaprojektowaniem szeregu

arteryj komunikacyjnych z zachodu na wschód. Teren, położony między dworcem a b. ruchliwą szosą Hrubieszowską, nadaje się pod zabudowanie. Obecnie dużo jest reflektantów na te grunty. Barwa ciemna przy projektowanym rynku—zabudowanie zwarte, pozostałe—zabudowanie luźne, względnie grupowe. Całość zmieści—około 20—25 tysięcy mieszkańców. Nad całym miastem dominują dwa wzgórza jednakowej prawie wysokości: jedno—z usytuowanym na nim budynkiem użyteczności publicznej, drugie—ze starożytną katedrą.



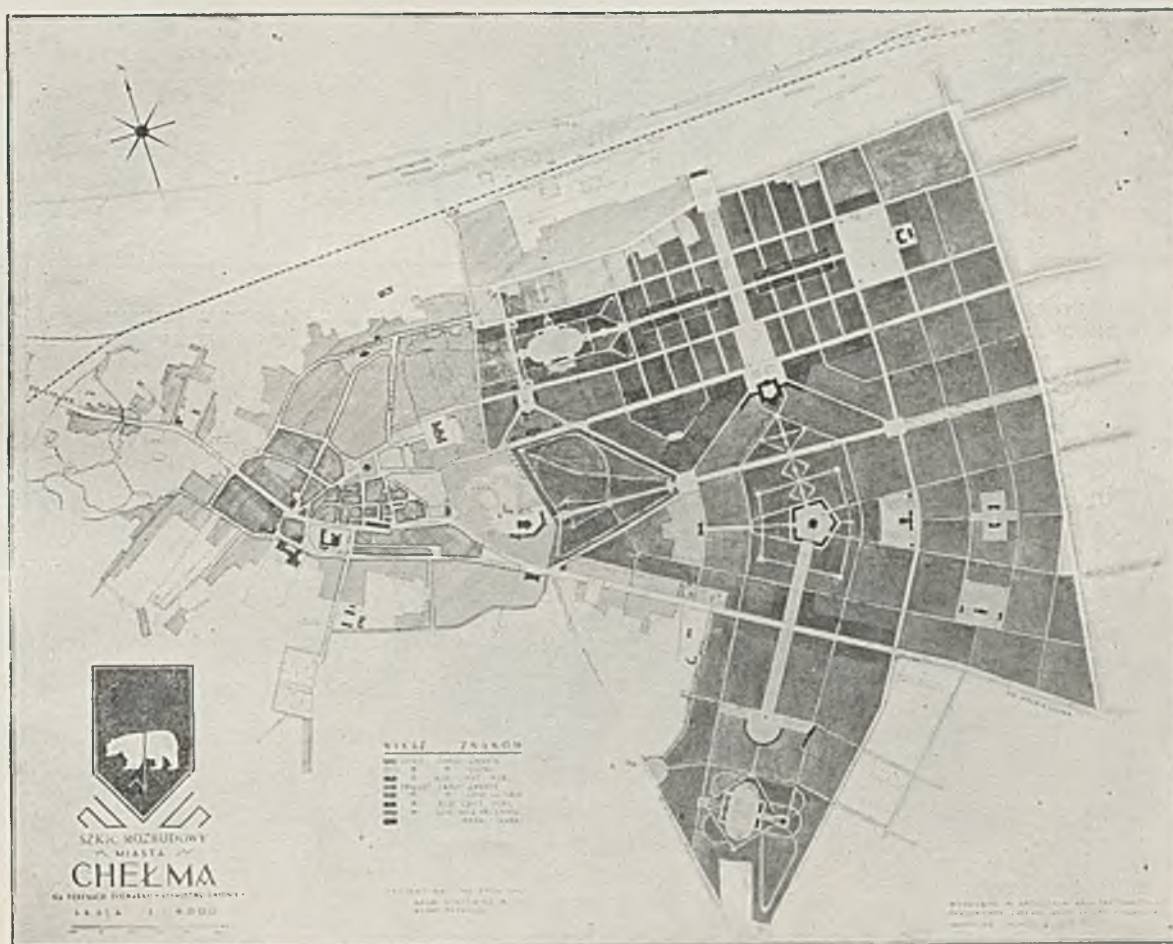
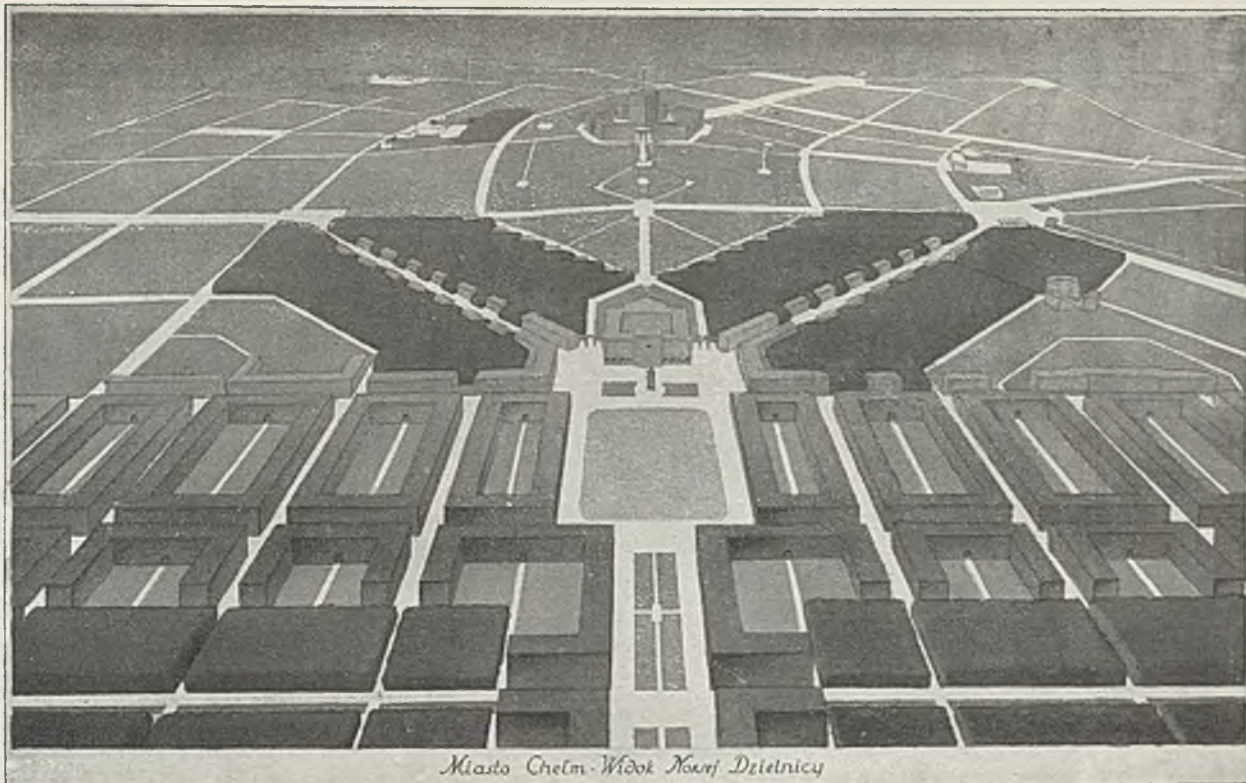

SPÓŁDZIELNIA ARCHITEKTONICZNA.  
ARCHITEKCI: ADAM KUNCEWICZ I ADAM PAPROCKI.

PLAN I WIDOK ROZBUDOWY MIASTA CHEŁMA.



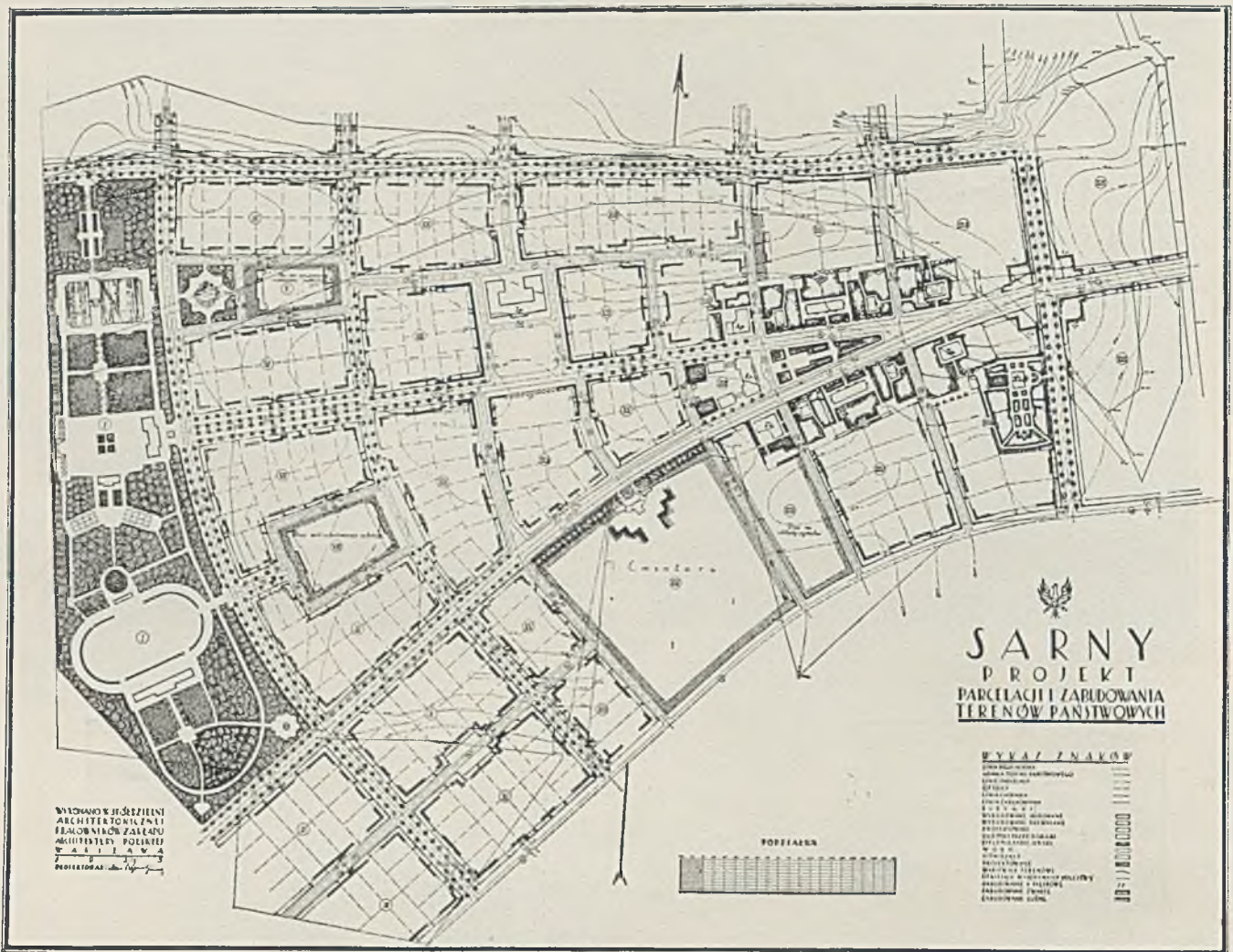

MIN. ROBÓT PUBLICZNYCH.  
SPÓŁDZIELNIA ARCHITEKTONICZNA. ARCH. ADAM PAPROCKI.

GŁÓWNY KIEROWNIK AKCJI BUDOWLANEJ INŻ. ALEKSANDER PRÓCHNICKI.  
PROJEKT PARCELACJI I ZABUDOWANIA TERENÓW PAŃSTWOWYCH W M. SARNACH.

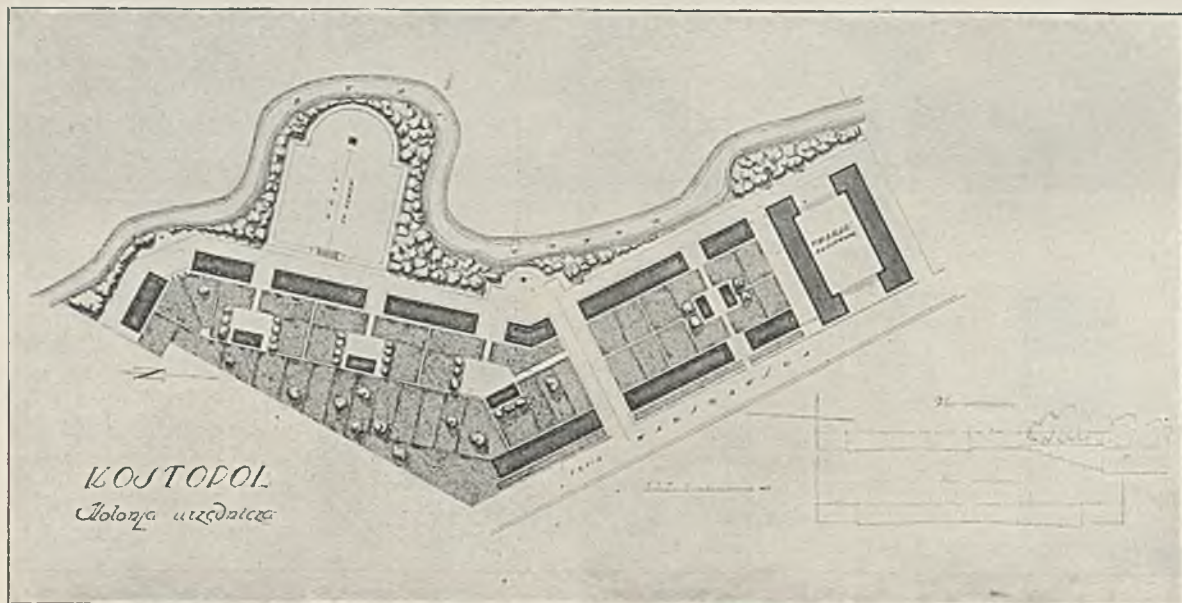

MIN. ROBÓT PUBLICZNYCH.  
ARCH. DYPL. ZYGMUNT TARASIN.

GŁÓWNY KIEROWNIK AKCJI BUDOWLANEJ INŻ. ALEKSANDER PRÓCHNICKI.  
PLAN ZABUDOWY KOLONII URZĘDNICZEJ W KOSTOPOLU.





Fot. St. Plater-Zyberk.



MIN. ROBÓT PUBLICZNYCH. GŁÓWNY KIER. AKCJI BUDOWLANEJ INŻ. AL. PRÓCHNICKI.  
PLAN ZABUDOWY WG. PROJ. ARCHITEKTÓW: TEODORA BURSZEJO I JÓZEFA KRUPY.

FRAGMENT KOLONII URZĘDNICZEJ W NIEŚWIEŻU.  
DOMY WG. PROJ. ARCH. TEODORA BURSZEJO.



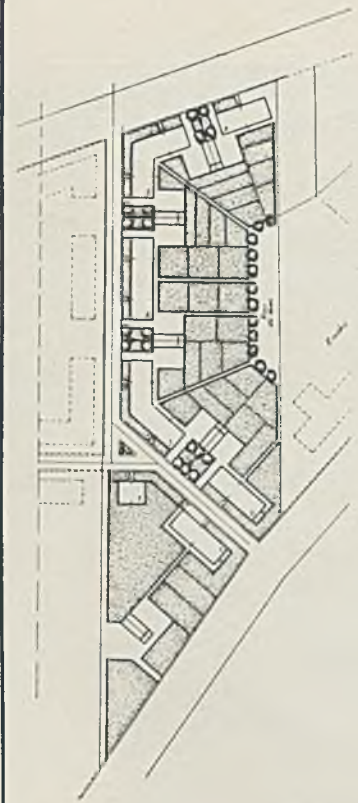
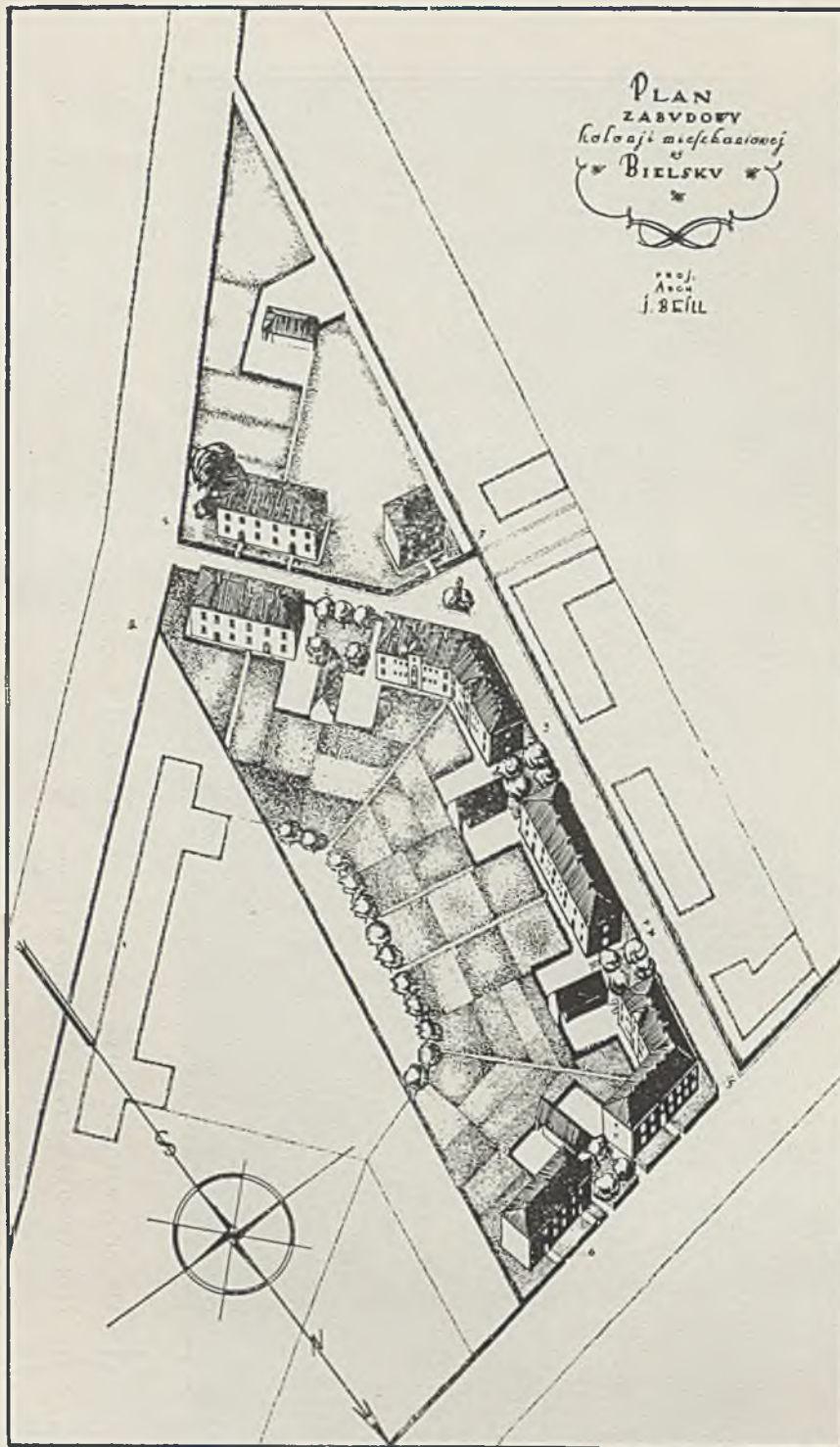

MIN. ROBÓT PUBLICZNYCH.  
INŻ. DYPL. JERZY BEILL.

GŁÓWNY KIER AKCJI BUDOWLANEJ INŻ. ALEKSANDER PRÓCHNICKI  
PROJEKT ZABUDOWY KOLONJI URZĘDNICZEJ W BIELSKU PODLASKIM



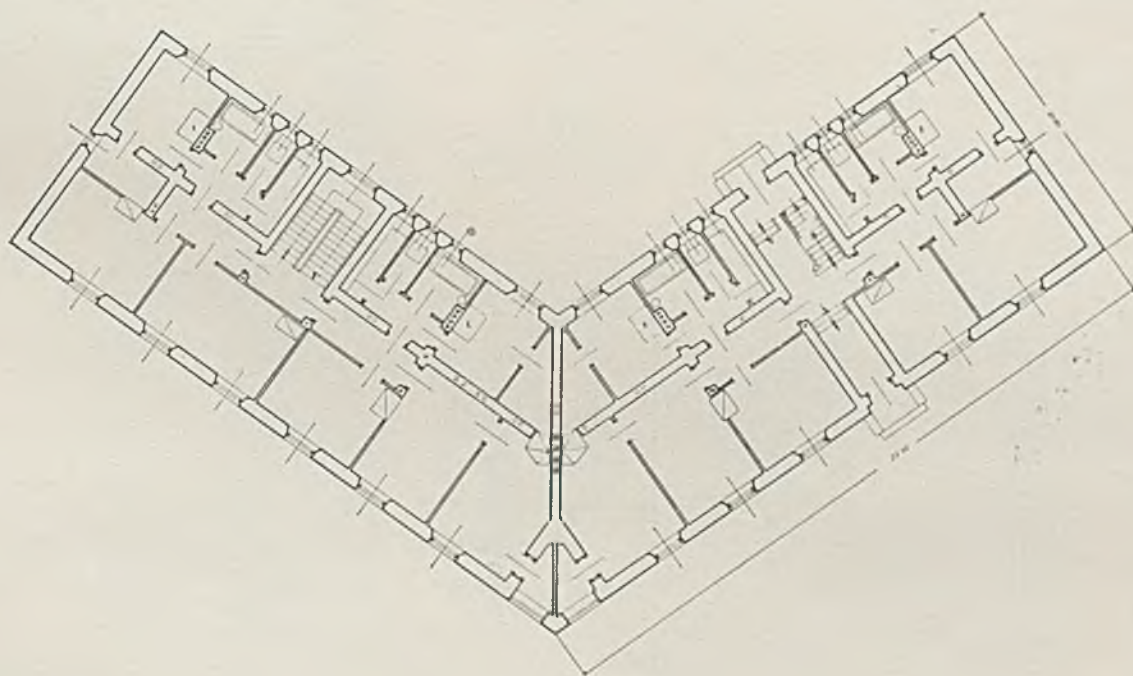
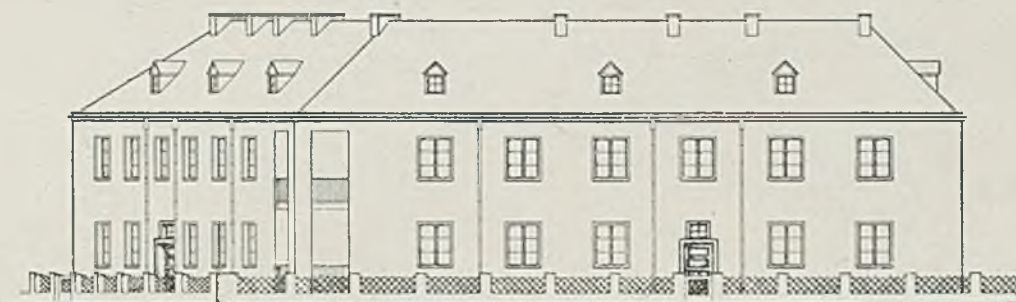

MIN. ROBÓT PUBLICZNYCH

INŻ. DYPL. JERZY BEIL.

GLÓWNY KIEROWNIK AKCJI BUDOWLANEJ INŻ. ALEKSANDER PRÓCHNICKI.

PROJEKT DOMU DLA 8-u RODZIN W KOŁONJI URZĘDNICZEJ W BIELSKU PODLASKIM.





POZNAŃ.

WIDOK Z AEROPLANU NA PLAC WOLNOŚCI.

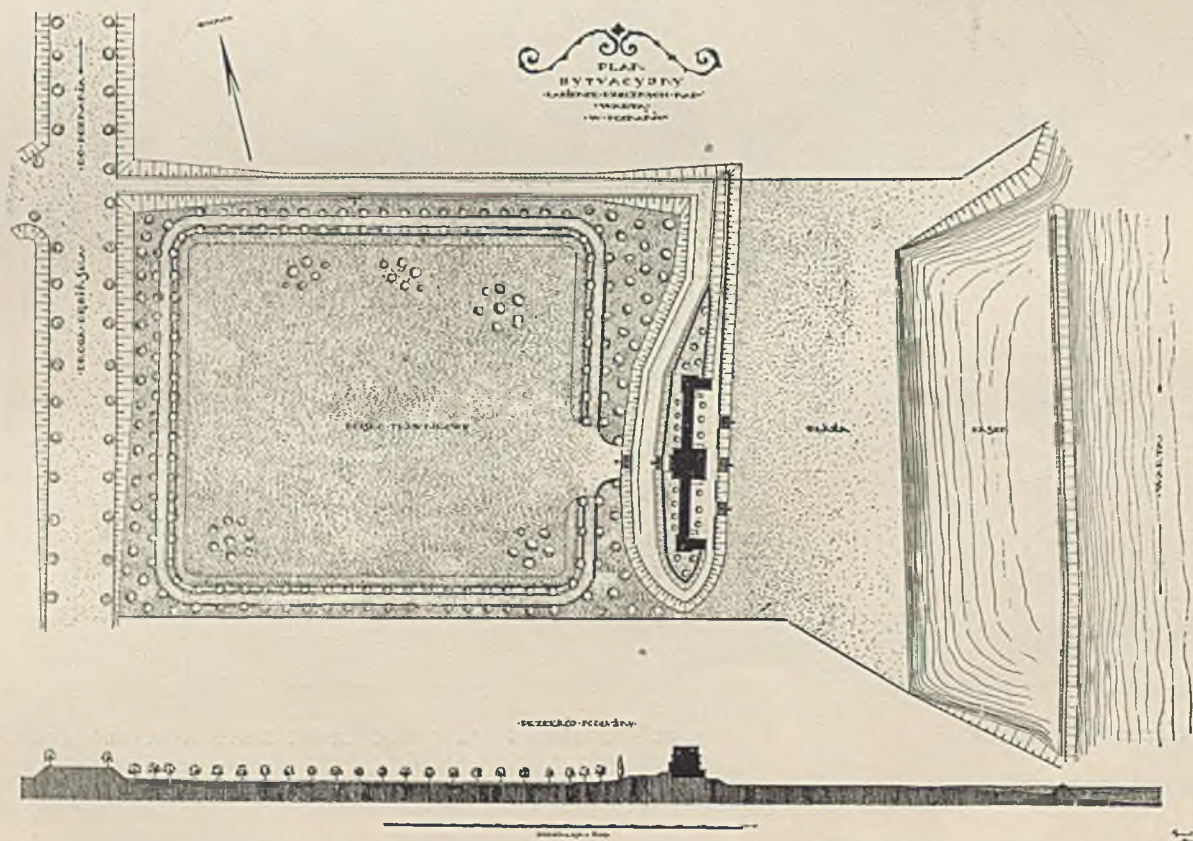

MAGISTRAT M. POZNANIA.

PLAN SYTUACYJNY ŁAZIENEK RZECZNYCH NAD WARTĄ.



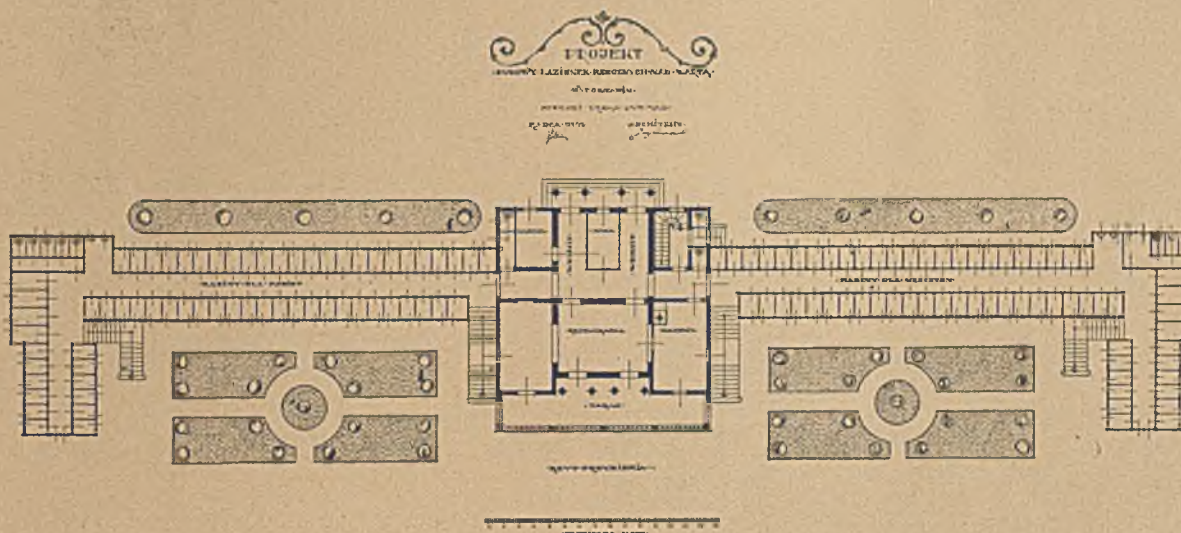

MAGISTRAT M. POZNANIA.

PROJEKT ŁAZIENEK RZECZNYCH NAD WARTĄ.

Projekt zasługuje na uwagę, dzięki połączeniu wielkiego boiska sportowego z plażą oraz specjalnie zaprojektowanym basenem wodnym nad Wartą.



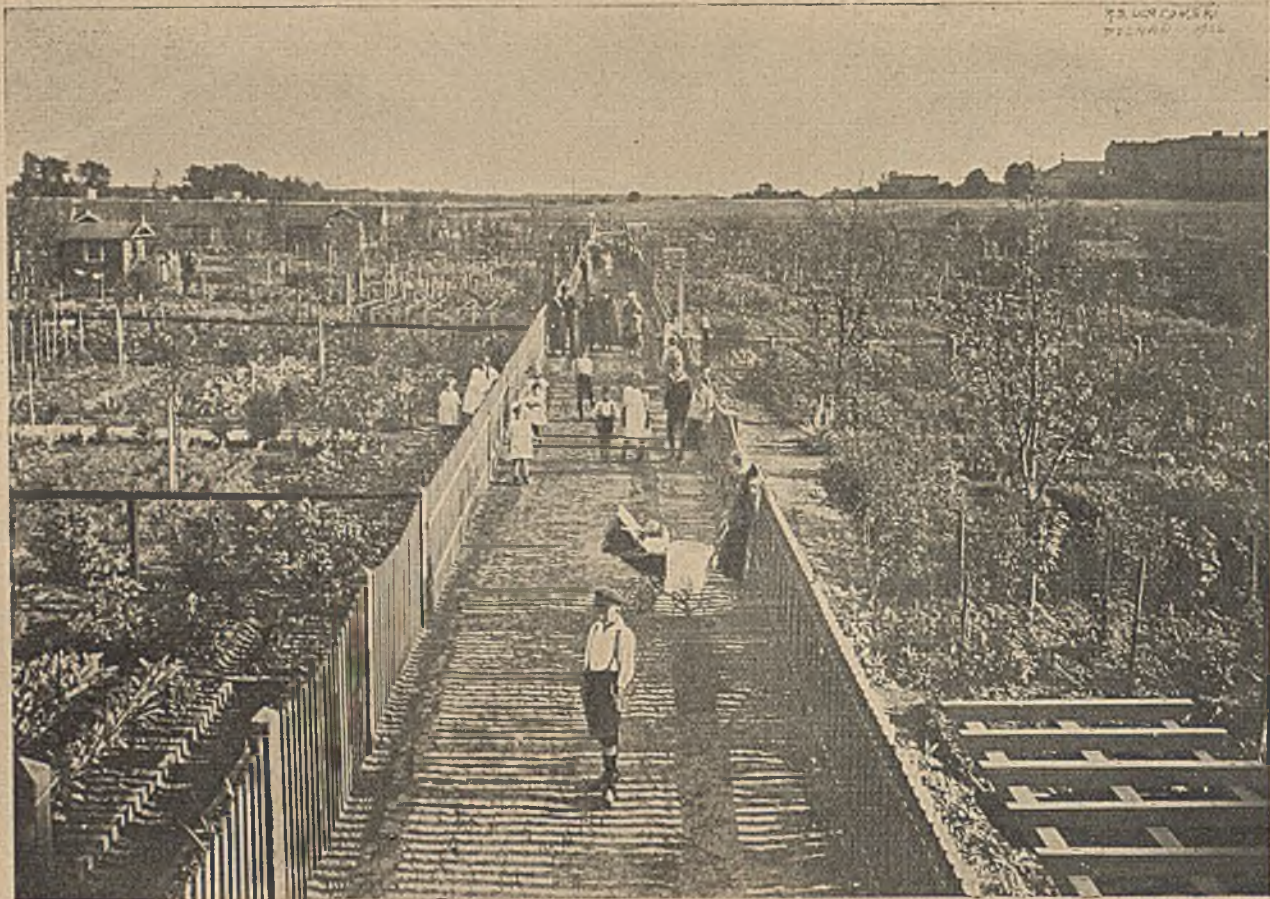

MAGISTRAT M. POZNANIA.

KOLONJA OGRÓDKÓW DZIAŁKOWYCH.

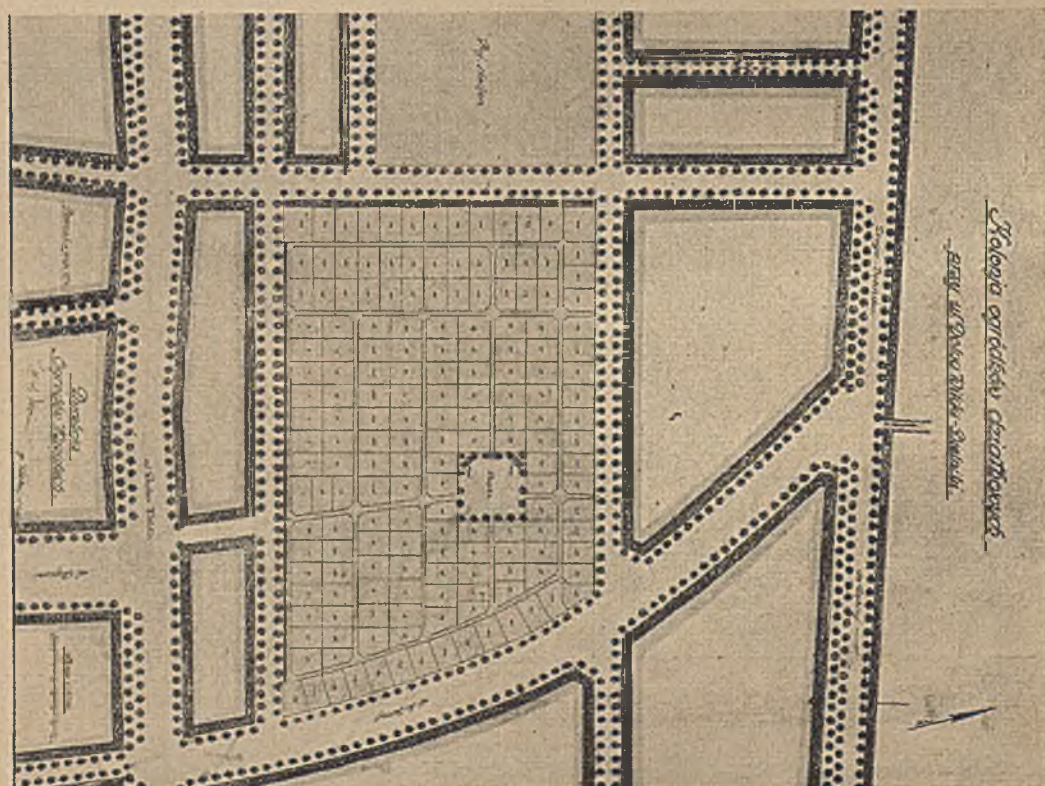

MAGISTRAT M. POZNANIA.

PLAN KOLONJI OGRÓDKÓW DZIAŁKOWYCH.

Pozostawianie między blokami mieszkalnymi niezabudowanych obszarów, wzykanych na ogródki, posiada dodatnie zalety, gdyż umożliwia należty dopływ światła i powietrza, zapewnia również znaczną ilość przestrzeni dla zabaw dzieci poza ruchem ulicznym. Oddala to jednak ogródki od mieszkań, utrudniając bezpośredni dostęp do ogródków.



**CHARAKTERYSTYCZNE PRZEKROJE ULIC**

UL. JAGIELLOŃSKA



UL. PUŁAWSKA

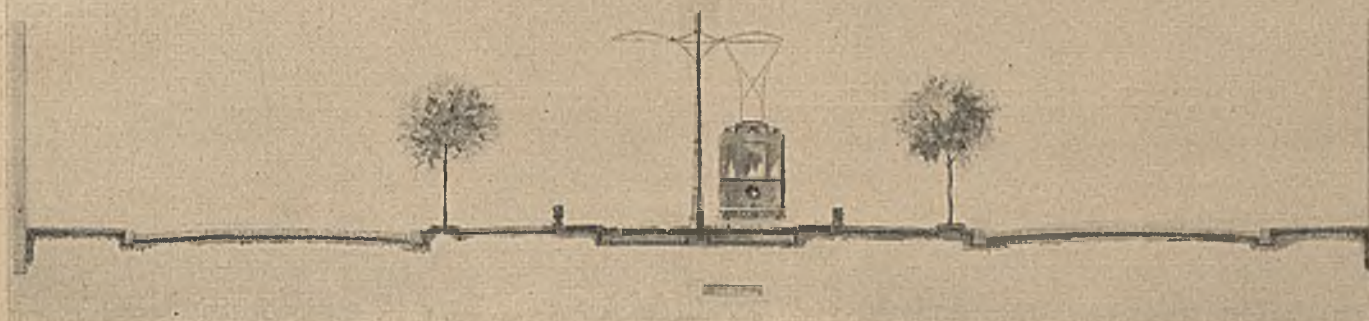

MAGISTRAT M. WARSZAWY. WYDZIAŁ KOMUNIKACJI.

PRZEKROJE ULIC JAGIELLOŃSKIEJ I PUŁAWSKIEJ.

UL. KILIMARSKA

**CHARAKTERYSTYCZNE PRZEKROJE ULIC**

UL. PIŁKOWSKA



UL. KOSZYKOWA



UL. ŻYWIŁOWSKA

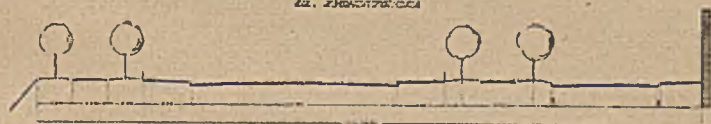

UL. PODKAMIEŃSKA

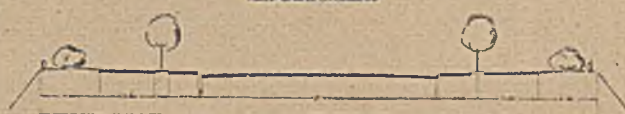

UL. MARSELAŃSKA

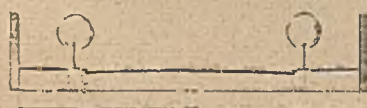

UL. RAKAŃSKA



UL. PODKAMIEŃSKA



UL. PIŁKOWSKA

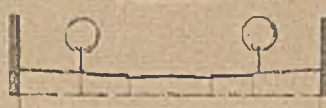

UL. SOŁTYSKA

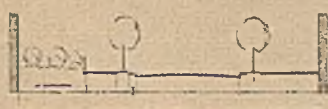

UL. SZLĄSKA



UL. 3

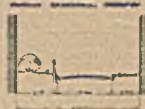

UL. 1

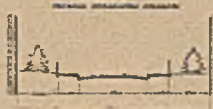

UL. COŁKOŃSKA



MAGISTRAT M. WARSZAWY. WYDZIAŁ KOMUNIKACJI

CHARAKTERYSTYCZNE PRZEKROJE ULIC.



# CHARAKTERYSTYCZNE PRZEKROJE ULIC

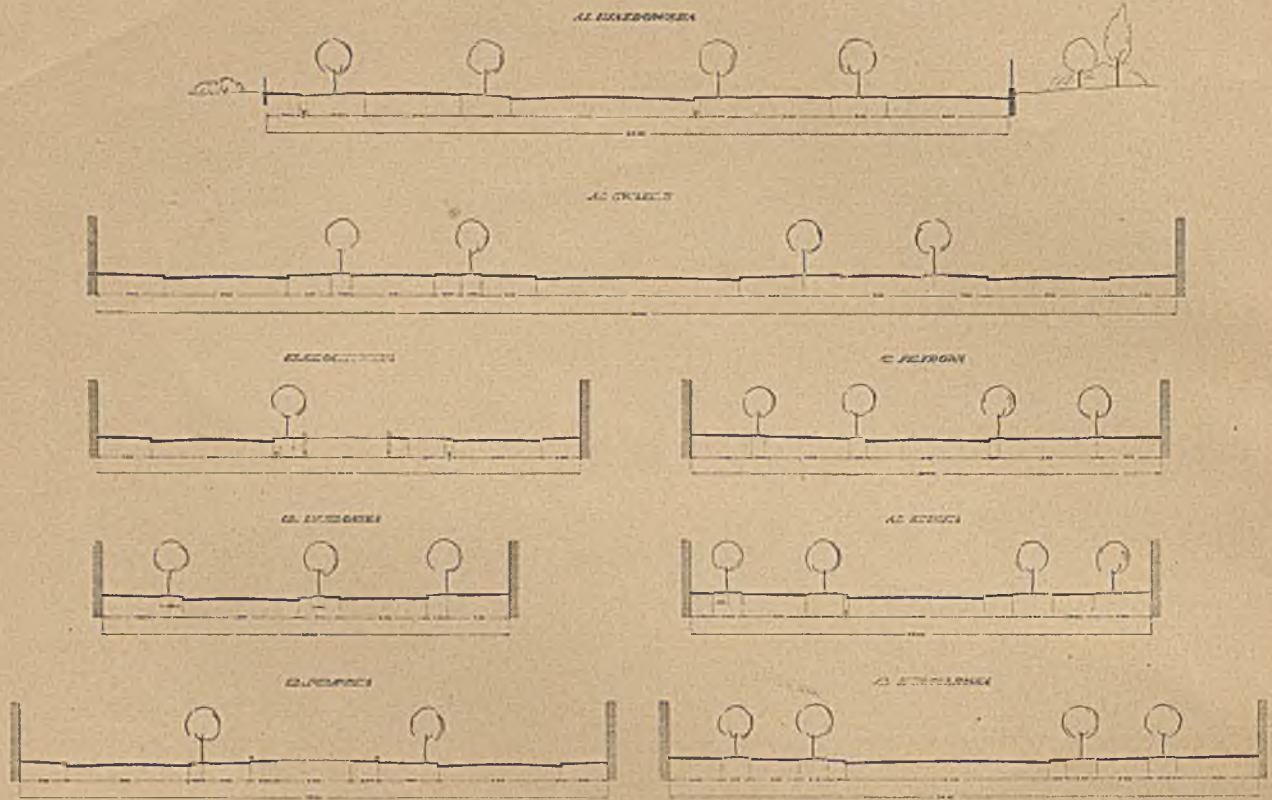

MAGISTRAT M. WARSZAWY. WYDZIAŁ KOMUNIKACJI.

CHARAKTERYSTYCZNE PRZEKROJE ULIC.

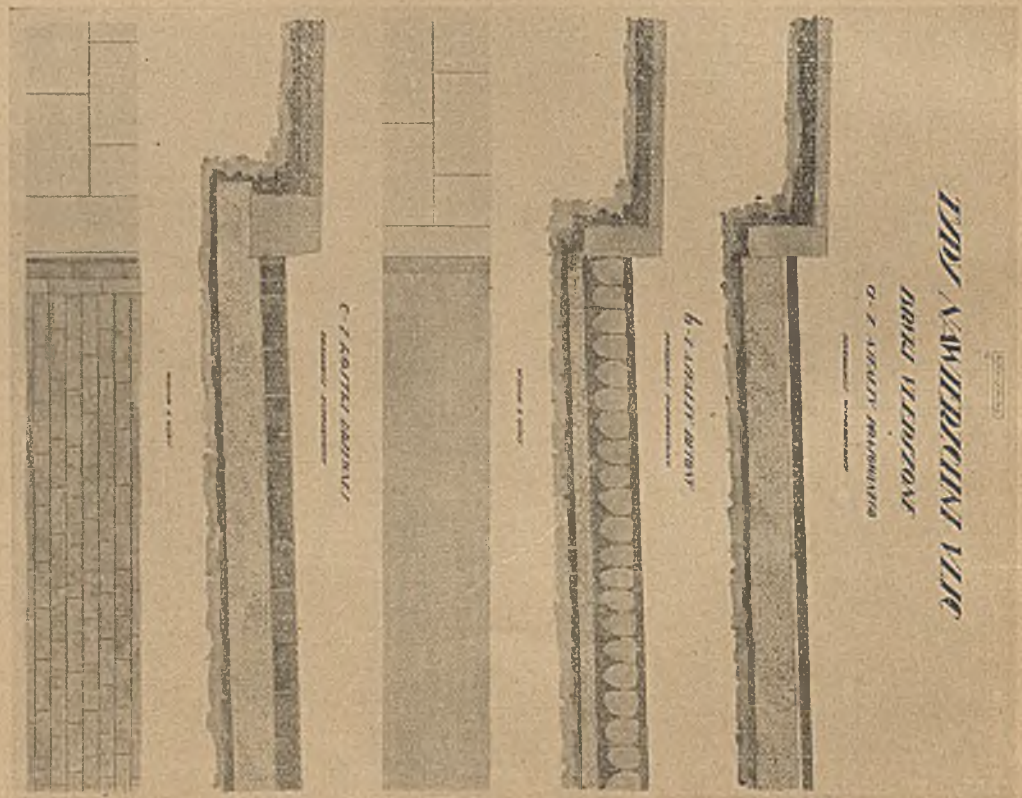

MAGISTRAT M. WARSZAWY.

WYDZIAŁ KOMUNIKACJI.

TYPY NAWIERZCHNI ULIC Z UŁOSZCZENIAMI BRUKAMI, z asfaltu prasowanego, z asfaltu i betonu, z kostki drewnianej.

## TYPY NAWIERZCHNI ULIC

DRUGI WYDZIAŁ

O. J. ASFALT PRASOWANY

B. KAMINOWY BRUK

C. KOTLETY KAMINOWE



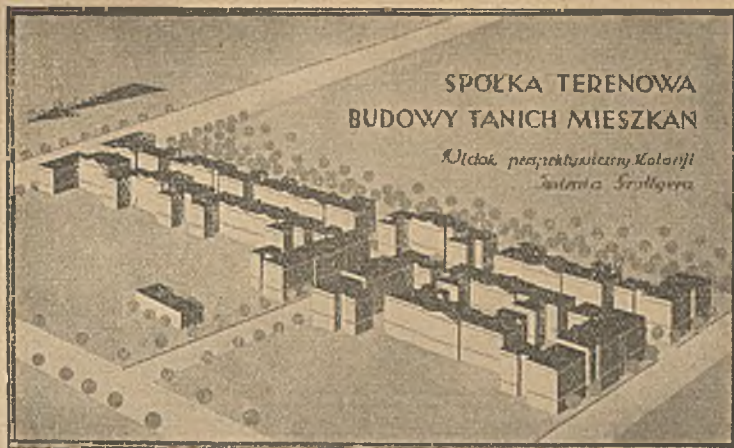

ARCH. GUSTAW TRZCIŃSKI.  
ZABUDOWA KOLONII TANICH MIESZKAŃ IM. GROTTGERA W WARSZAWIE.

## DZIAŁ MIESZKANIOWY WYSTAWY „MIESZKANIE I MIASTO”.

ALEKSANDER RANIECKI.

Kwestja mieszkaniowa w chwili obecnej jest największą troską powojenną Rządów i Samorządów wszystkich państw europejskich. Kraje, których nie dotknęła klęska wojny światowej, mimowoli bogacąc się na niej, rozpoczęły akcję mieszkaniową jeszcze w czasie wojny. Holandia, Danja, Szwecja i Szwajcaria były pierwszymi krajami, które przystąpiły do budowy tanich mieszkań z należytym przygotowaniem, bez pośpiechu powojennego. One to uutorowały drogę innym krajom, jak Francja, Niemcy, Belgja, Austrja i Włochy, które z tytułu wojny akcję tę opóźniły. Publikacje przygotowawcze na temat odbudowy Prus Wschodnich, Francji, Belgji i in. — wespół z doświadczeniem poprzedników stanowiły sumarycznie bogaty materiał teoretyczny i praktyczny dla wzmoczonej akcji budowy domów mieszkalnych w Rzeczypospolitej Polskiej.

Wszystkie te prace wskazują zupełnie wyraźnie, że dom mieszkalny

jest przeznaczony do mieszkania, a nie do podziwiania ładnego lub, co gorsza, ładnie narysowanego planu, czy ładnie ozdobionej elewacji. Ścisły program, właściwe potraktowanie przestrzenne i ustawność pomieszczeń, dobre i właściwe połączenia między nimi, nie mówiąc o należytem bezpośrednim oświetleniu ich, łatwość konstrukcji, oszczędność w budowie — oto naczelné warunki współczesnego domu mieszkalnego. Należy się tu jeszcze jedno wyjaśnienie co do przestrzenności pomieszczeń: mieszkanie nowoczesne omija nadmiar mebli lub sprzętów ruchomych, wskutek czego mieszkanie wymaga odpowiedniego zastępczego wyposażenia, które winno być przewidziane w projekcie i budowie.

Okoliczność ta pozwala na przestrzenne zmniejszenie pokoi, przeznaczonych do użytku jednostki, natomiast wskazuje na komasowanie pokoi dla użytku zbiorowego w pomieszczenia większe, ew. dające się

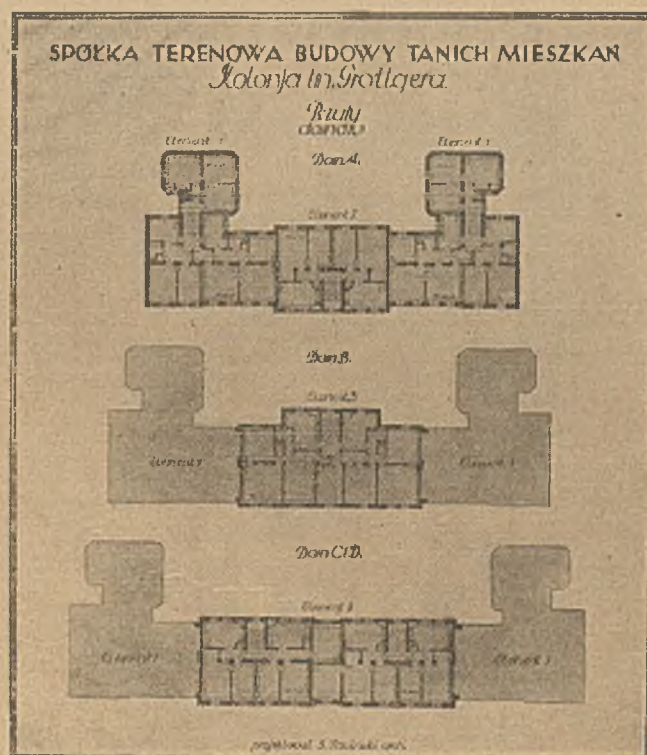

ARCH. GUSTAW TRZCIŃSKI.  
RZUTY DOMÓW KOLONII IM. GROTTGERA W WARSZAWIE.



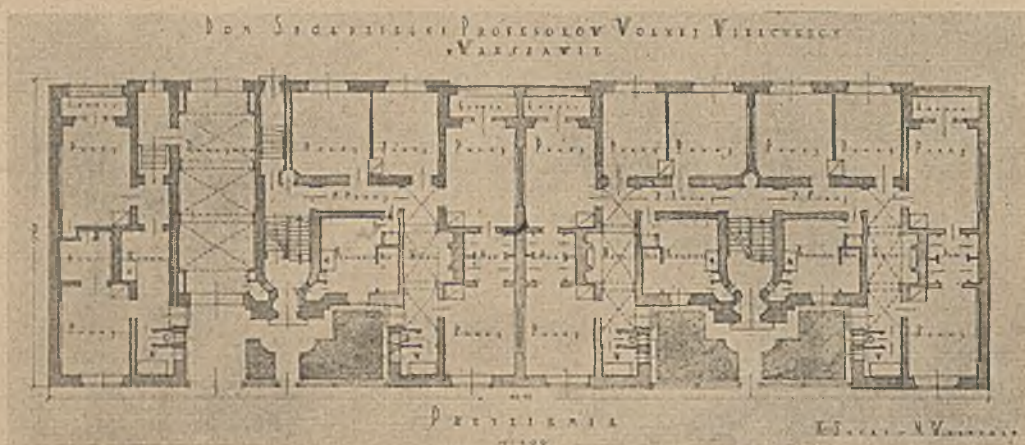
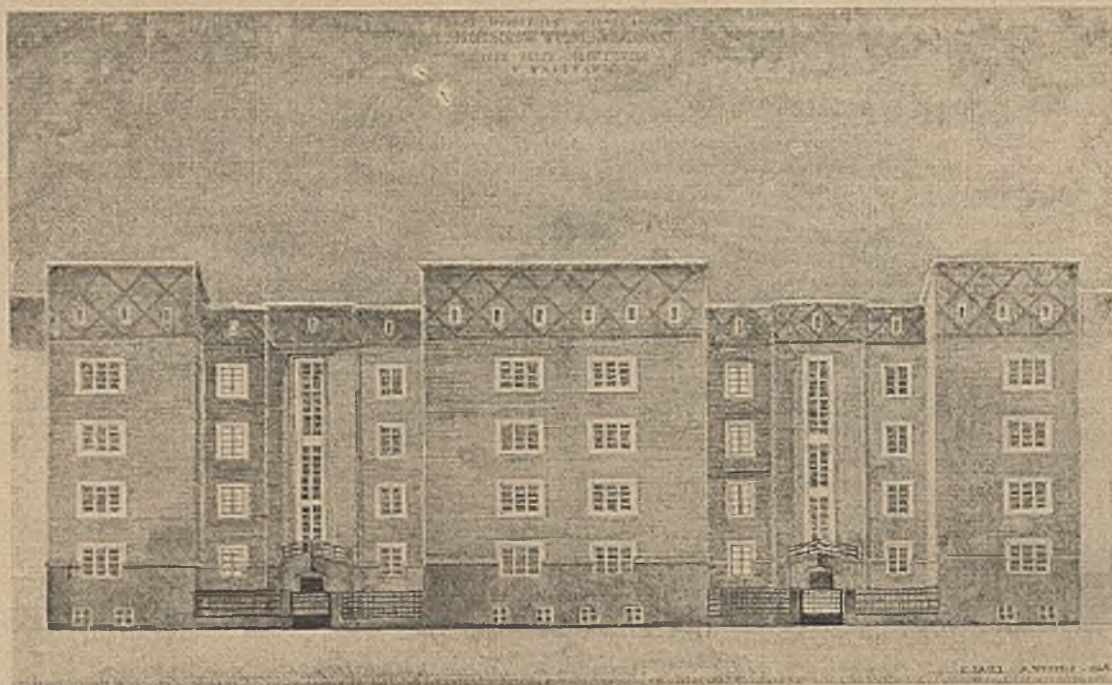

ARCHITEKCI KAZIMIERZ SASKI I MARCIN WEINFELD  
DOM SPÓŁDZIELNI PROFESORÓW WOLNEJ WSZECHNICY W WARSZAWIE, PRZY UL. GRÓJECKIEJ.

Plan daje poprawne rozkłady mieszkań, zbytnia jednak głębokość traktów powoduje dość ciemne alkierze, czyniąc jednocześnie mieszkania rozwlekłymi. Elewacja przewiduje się w cegle licówce z przyozdobieniem płaszczyn w atykach włączaniem krzyżowym wielobarwnym.

połączyć ruchomymi ścianami, drzwiami i t. p. Specjalne wyposażenie techniczne tych pomieszczeń (przewietrzanie, oświetlenie, umywalnie, centralne ogrzewanie) staje się koniecznym, a wobec postępu techniki i wynalazczości w tej dziedzinie daje się łatwo zastosować. Żywym przykładem powyższej opinii są plany domów mieszkalnych w opracowaniu arch. B. Lacherta i J. Szanajcy (Willa w Gdyni i Dom Bliźniaczy, str. 32): kuchnie małe, bowiem zarówno spiżarnia, jak i zmywak są z niej wyodrębnione; spiżarnia wielkości koniecznych wymiarów, alkierz dla służącej i inne alkierze sypialne,

rozmiarów minimalnych, korzystają jednak z przestrzeni i powietrza sąsiednich dużych pokoi lub korytarzy, i jeżeli trudno nam się pogodzić z zewnętrzną szatą tych modernistycznych domków, stanowczo twierdzić możemy, że projekty te we właściwym uplastycznieniu materiałowym zyskują wiele i przestaną nas dziwić obcością, wywalczając sobie prawa obywatelskie swą treścią wewnętrzną i celowością każdego elementu architektonicznego. Zadaniem naszym jest pośredniczyć w porozumieniu z tymi twórczymi architektami, którzy idąc od wnętrza, od treści domu, może nieco obcą jeszcze



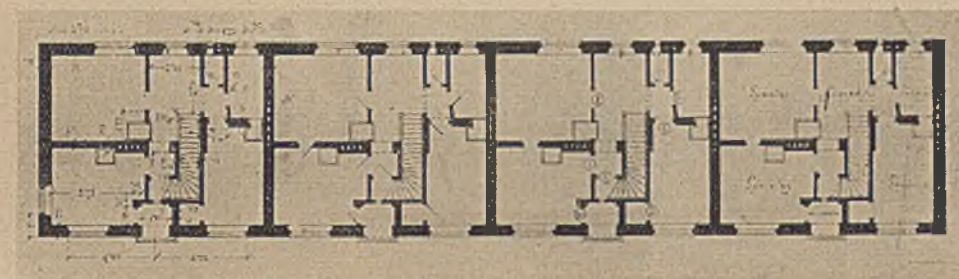
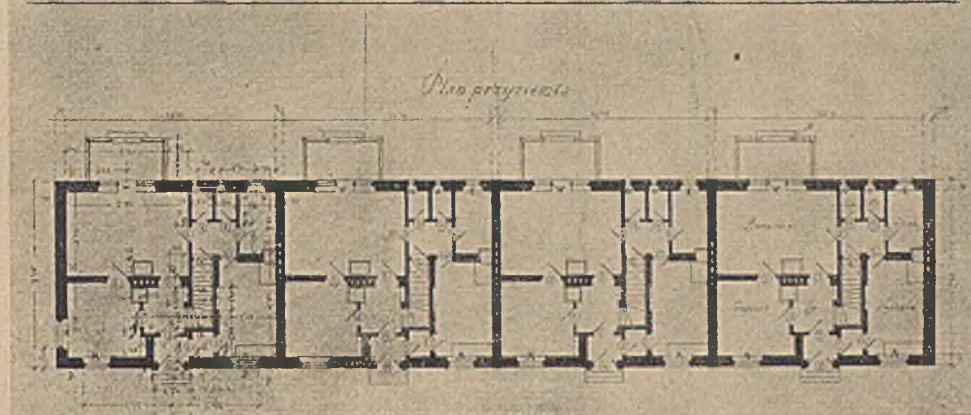
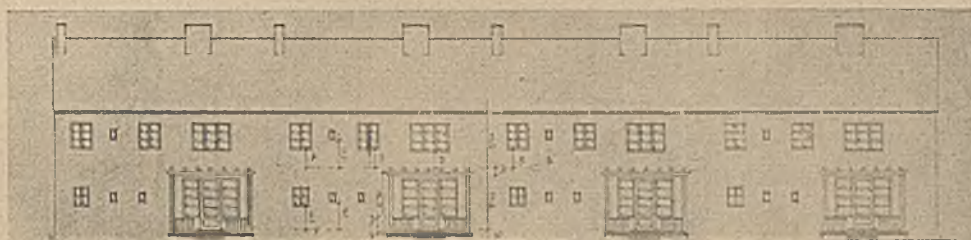
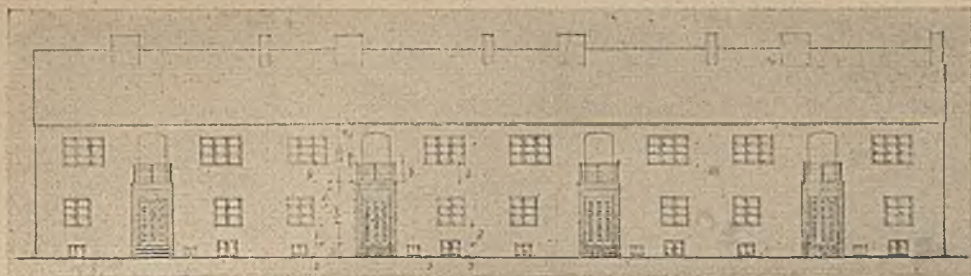

ARCH. ROMUALD GUTT.  
PROJEKT DOMU SZEREGOWEGO DLA 4-ch RODZIN W KOLONII OFICERSKIEJ NA ŻOLIBORZU W WARSZAWIE.

nową przelewają te swoje zdrowe, przemyślane pomysły na papier.

Jeszcze w okresie wojen, jakie Polska, po wojnie światowej i traktacie Wersalskim, zmuszona była prowadzić na wschodzie i zachodzie, przystąpiono do odbudowy kraju, zniszczonego skutkiem walk Rosjan z Niemcami na terenach Polski. Praca ta była jednak dorywcza, w pewnej tylko mierze planowa; chodziło o odbudowę w pierwszej linii wsi i umożliwienie odbudowy gospodarstw rolnych.

Wyjątek stanowiły bardziej zniszczone i lepiej przygotowane do odprężenia się po klęsce wojennej miasta, jak: Kalisz, Łódź, Lwów i kilka pomniejszych. Właściwa akcja mieszkaniowa przypada na okres po kampanji bolszewickiej i po wywalczeniu Górnego Śląska. Zagadnienie budowy mieszkań wkracza wówczas na tory pracy planowej, zwłaszcza w stolicy i województwach wschodnich, którą to akcję prowadzi Rząd.

Pierwszą akcją rządową na terenie stoł. m. War-



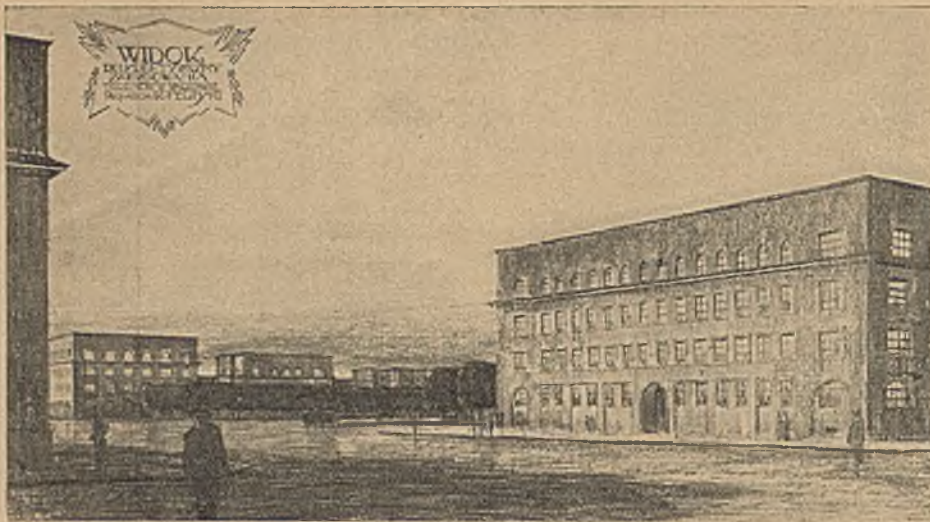

Projekt domu mieszkalnego, jako jednego z dwóch, symetrycznie do szerokiej (150 m.) alei postawionych, bloków, jest dodatnim przykładem rozwiązania rzutów poziomych z podkreśleniem oszczędności na klatkach schodowych. Jedną centralną klatkę schodową z dobrymi dojściami do wszystkich mieszkań, bez dużych strat miejsca na te dojścia, nadto zaopatrzoną dwoma dźwigami w miejscach dogodnych, zapewnia obsługę dużej ilości lokali. Poszczególne jednostki mieszkalne rozwiązane porównanie z pokojami dość znacznych rozmiarów, bardzo dla mieszkań korzystnych, lecz, z uwagi na kredyt państwowy, obciążających spółdzielców. Architektura w dużych blokach sześciennych o charakterze dodatnim.

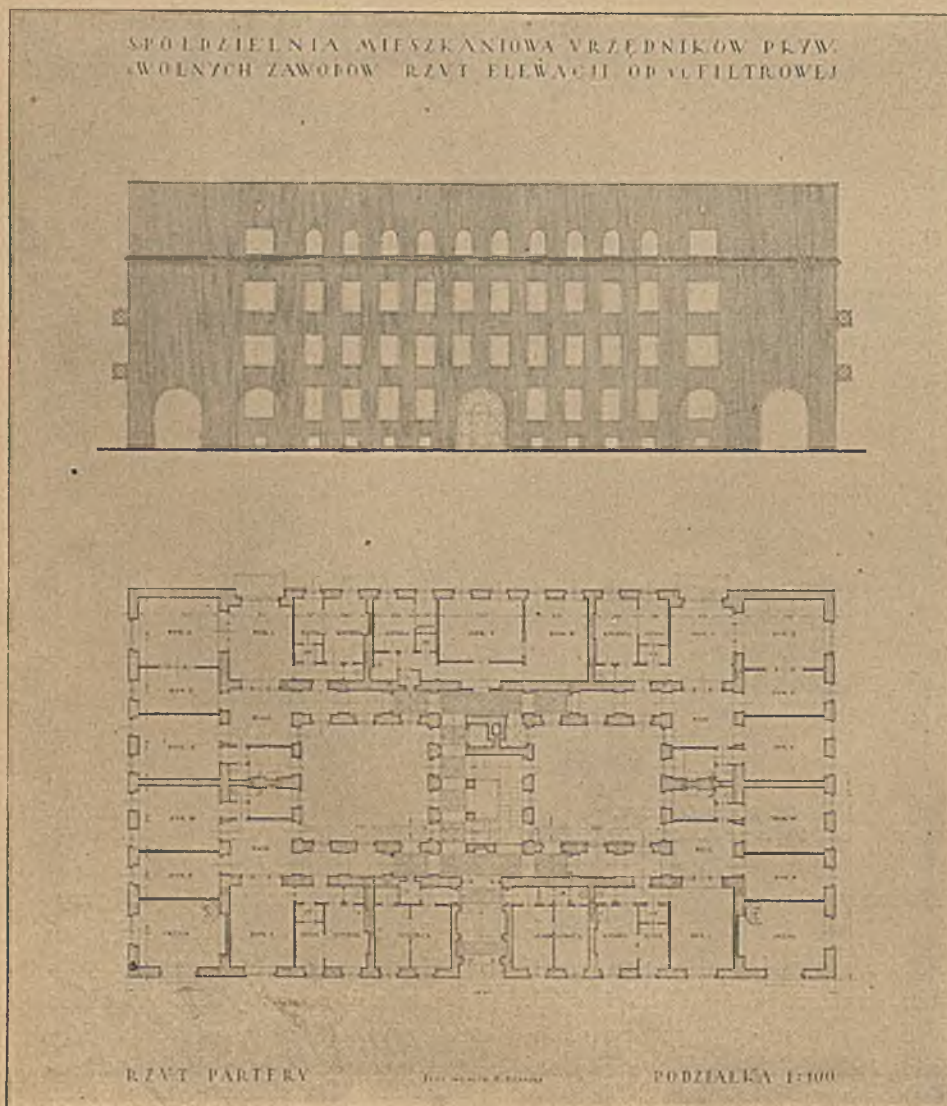

ARCH. ROMAN FELIŃSKI.  
PROJEKT DOMÓW MIESZKALNYCH SPÓŁDZIELNI MIESZKANIOWEJ URZĘDNIKÓW PRYWATNYCH  
I WOLNYCH ZAWODÓW PRZY UL. FILTROWEJ W WARSZAWIE.

Dom członków Spółdzielni Architektonicznej w Warszawie jest zbiorowiskiem mieszkań rodzinnych 4- i 5-pokojowych oraz pokoi pojedynczych dla ludzi samotnych; nadto mieści pracownię Spółdzielni w górnych kondygnacjach. Projekt, niepozbawiony pomysłowości w rozplanowaniu, nie może być jednak przykładem oszczędnej budowli, z uwagi na rozwinięte w zarysie przedpokoje i znaczne rozmiary pokoi z alkierzami, słabo oświetlonemi. Elewacja utrzymana w charakterze nowoczesnym — nie wykorzystuje strony południowej; nadto kuchnie słabo oświetlone, to samo klatki schodowe,



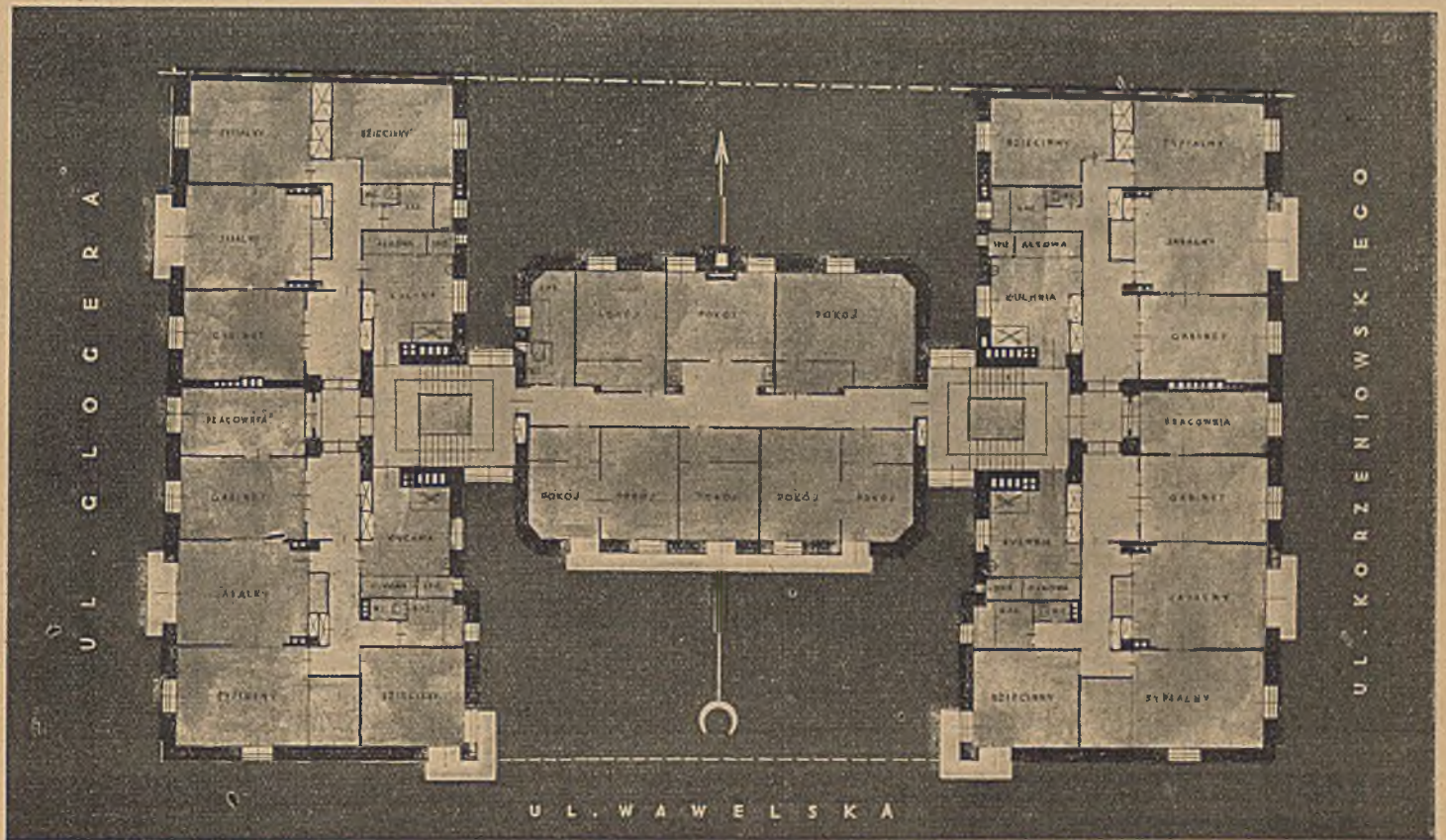
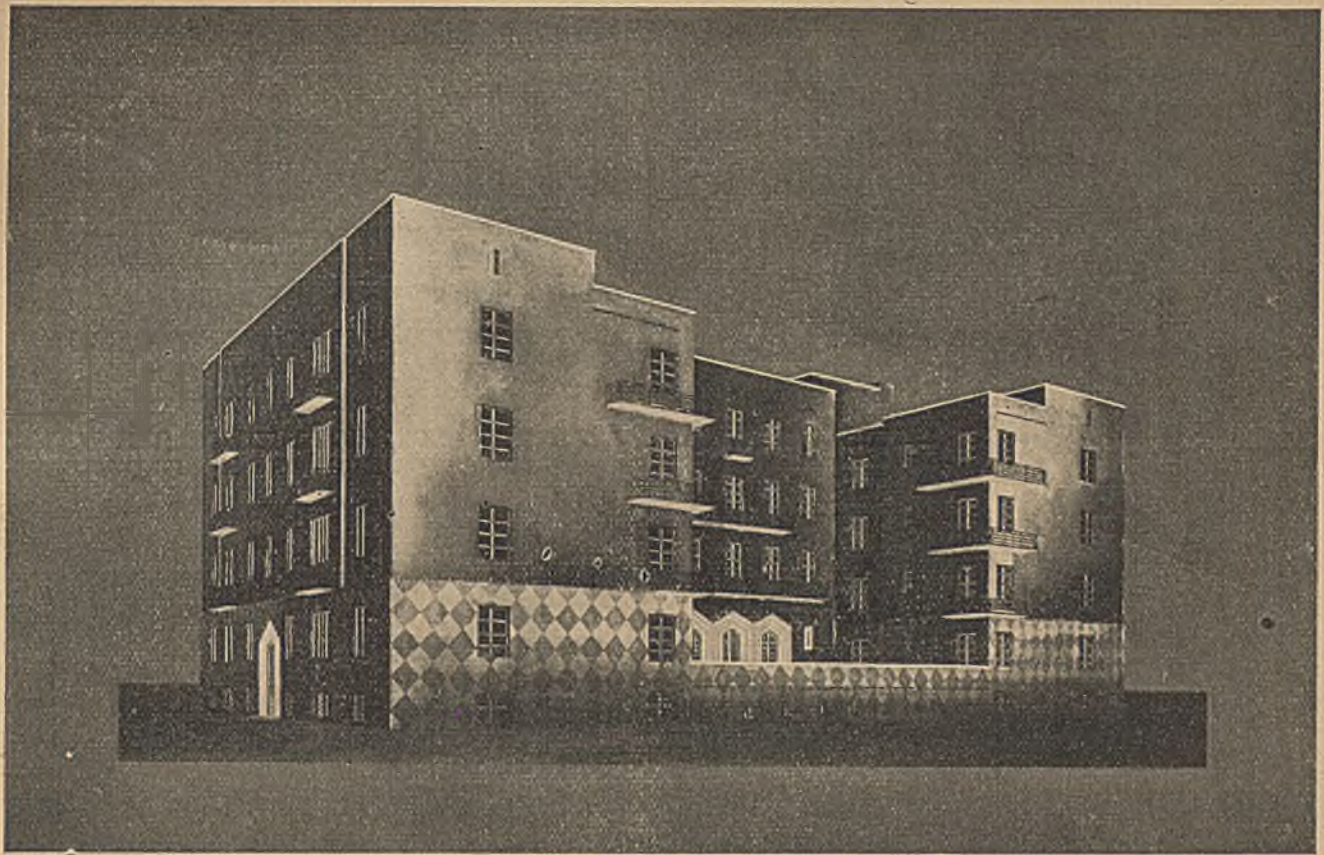

SPÓŁDZIELNIA ARCHITEKTONICZNA. ARCH. BRUNO ZBOROWSKI.

PROJEKT DOMU DLA CZŁONKÓW SPÓŁDZIELNI ARCHITEKTONICZNEJ W WARSZAWIE.



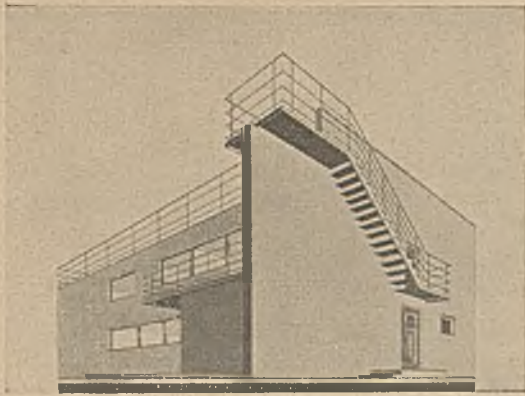

|   |                   |       |             |       |
|---|-------------------|-------|-------------|-------|
| 0 | 1. PPA. BOBROW    | 11.50 | 1. HALL     | 11.00 |
| 1 | 2. PPA. COBOK     | 12.50 | 2. JAZDYN   | 11.50 |
| 2 | 3. PPA. PPROR     | 13.50 | 3. KUCHNIA  | 12.00 |
| 3 | 4. PPA. GOSCIENNY | 14.50 | 4. WYBITYRA | 12.50 |

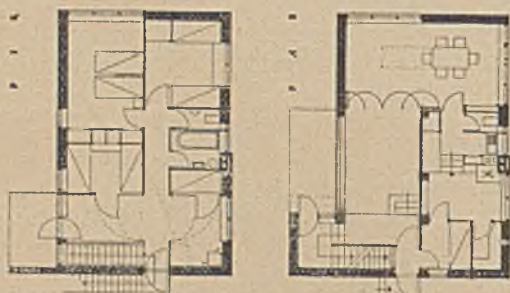

VILLA W GDYNI

*arch. Bohdan Lachert  
i Józef Szanajca*

ARCH.: BOHDAN LACHERT I JÓZEF SZANAJCA. WILLA W GDYNI.

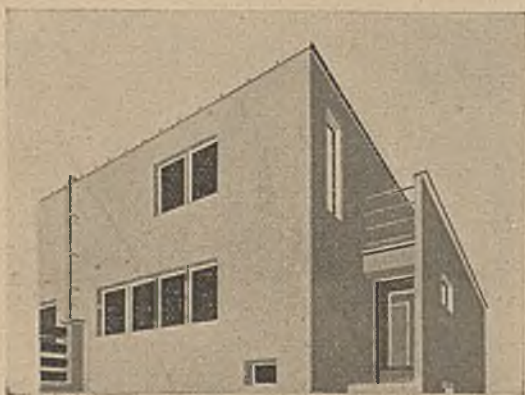

DOM BLIŹNIACZY

KWADRATYRA 320 m<sup>2</sup>



PARTER

PIĘTRO

ARCH.: BOHDAN LACHERT I JÓZEF SZANAJCA. DOM BLIŹNIACZY.

szawy były osiedla mieszkaniowe dla urzędników państwowych na Żoliborzu i w Mokotowie (ul. Nowowiejska). Na Żoliborzu urzędniczym powstały wówczas 4 ulice w opracowaniu Al. Bojemskiego (ul. Brodzińskiego), R. Gutta (ul. Wyspiańskiego), M. Kontkiewicza (ul. Towiańskiego) i K. Saskiego (jeszcze niezrealizowana). Osiedle to zbudowano w pierwszych latach samodzielności Państwa, kiedy to architekci polscy żyli tradycjami wyłącznie własnego dorobku, dużo miejsca oddając sentymentowi dla pierwiastków t. zw. rodzimego budownictwa, ledwie w dziedzinie kształtowania zabudowy ulic idąc z prądami i w myśl teorii Zachodu.

Domki, wybudowane według projektu arch. Al. Bojemskiego (str. 6), cechuje niezwykła prostota, celowość i jasność w rzutach, a szata zewnętrzna, pełna sentymentu, jest odzwierciedleniem najlepszych tradycji domków podmiejskich schyłku XVIII i pocz. XIX w.

Uliczka w opracowaniu arch. R. Gutta daje reminiscencje eremów pobliskich Bielan w przeprowadzeniu rzutów na zasadach wygodnego domu mieszkalnego o widnych ubikacjach z podwórzami, ujętymi w murki, stanowiące więź pomiędzy poszczególnymi domkami, które ustawione są szerokimi frontami lub naprzemian szczytami do ulicy.

Ulica w opracowaniu arch. M. Kontkiewicza jest już arterią o zabudowie wyższej, przeprowadzoną poprawnie w sensie wygodny i charakteru.

Ulica Nr. 4 w opracowaniu arch. K. Saskiego (niewykonana) wytwarza w zakończeniu ośmiokątny plac, ujęty w domki o zarysie łamanym, bardzo udanie skomponowane przy umiejętnym potraktowaniu strony ogródków.

T. zw. Żoliborz Oficerski (str. 4) jest dziełem architektów: R. Gutta, prof. R. Świerczyńskiego, K. Tołłoczki i prof. T. Tołwińskiego. W zestawieniu twórczości wszystkich tych architektów ujawnia się indywidualność każdego z autorów przy wybitnym sprzyjaniu gustowi lub specjalnym programom dysponentów. Domki o charakterze willowym nie znajdują tu tej więzi, która winna była być nakazem dla architektów, zarówno z racji harmonii architektury, jak, jeszcze bardziej, z tytułu zabudowy ulicy, oszczędności terenu i budowy. Tam, gdzie ta więź nie została przerwana (ulica w opr. prof. R. Świerczyńskiego), lub gdzie ulica jest ujęta w ramy domków szeregowych czy też ciągłych w opr. arch. R. Gutta, lub w „rondzie” (str. 7) tegoż autora — wrażenie poprawia się przez porównanie i tam osiedle przedstawia się bardzo dobrze. Zaznaczyć należy, że właśnie w tem szeregowym ujęciu domków wkroczone na właściwą drogę ekonomicznego



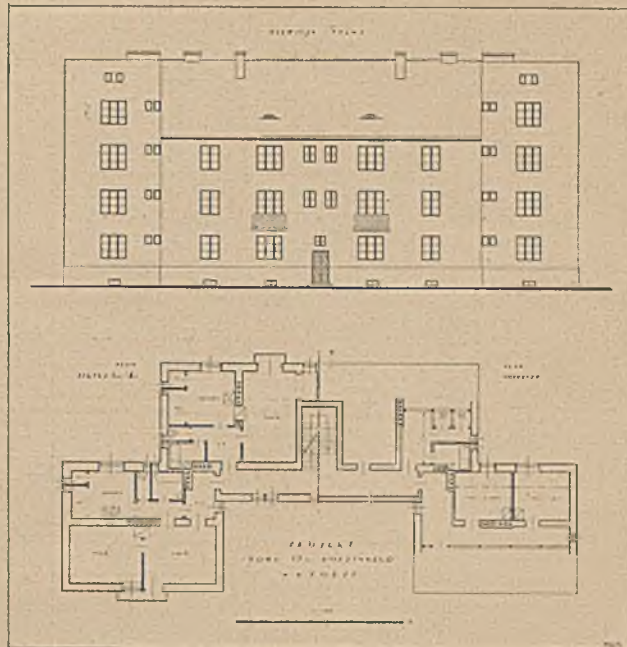
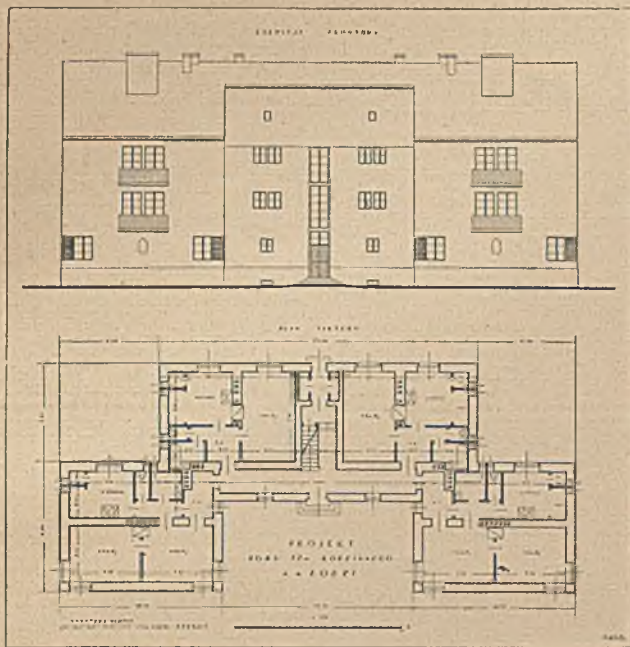

ARCH. JULJAN LISIECKI.

PROJEKT DOMU DLA 12-Ł RODZIN  
W KOLONII ROBOTNICZEJ W ŁODZI.

wykorzystania terenu i osiągnięcia taniego budowania: willowe bowiem traktowanie większości osiedli jest dla Warszawy zbyt nie do darowania, pomimo architektonicznych walorów wielu poszczególnych obiektów.

Akcja budowy domów mieszkalnych urzędniczych w województwach wschodnich w pierwszym roku jej powstania (r. 1924) była dorywcza: kredyty asygnowano dopiero w połowie 1924 r. Trzeba było niezwłocznie przystąpić do budowy, mając programy przygotowane zgruba oraz plany, niedostatecznie wystudjowane pod względem oszczędności i technicznego wykonania. Jednak i w tej serii robót trafiały się już modelowe projekty domów dla starostów, domów bliźniaczych lub zbiorowych. Jako jeden z lepszych wskazać wypada dom dla starosty w opracowaniu arch. Beilla.

Omawiana akcja weszła na właściwą drogę, po opracowaniu szeregu planów regulacyjnych i planów zabudowy większych miasteczek, jak: Baranowice,

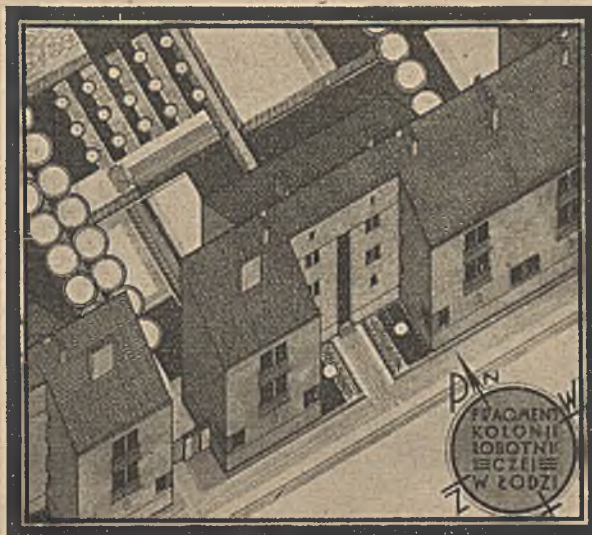

Projekt, nagrodzony na oddzielnym konkursie w Łodzi, odznacza się dobrem rozwiązaniem jednostki mieszkaniowej z racji wygodnego układu i bezpośredniego oświetlenia poszczególnych pomieszczeń. Elewacja rozwiązana w szerokich płaszczyznach architektonicznych.

Białystok, Bielsk (str. 21), Głębokie, Kostopol (str. 22), Kowel, Krzemieniec, Lida, Luboml, Łuck, Nieśwież (str. 20), Nowogródek, Oszmiana, Równe, Sarny (str. 21), Słonim, Smorgoń, Stołpce, Włodzimierz Wołyński, Wilejka, Wołkowysk, Wołożyn, Zdołbunowo. Projekty do-

mów znalazły właściwe zastosowanie do opracowanych terenów, pozostawało jedynie zrewidować programy i techniczne sposoby budowy. Studja nad wykonaniem w r. 1924 budowlami przyszły sprawie z pomocą o tyle, że w zimie 1924—25 opracowano szereg domów zbiorowych o oszczędnych programach i oszczędnym traktowaniu technicznej strony budowy. Zaniechano domów pojedynczych, uproszczono zarys rzutu, obniżono zręby i dachy do minimum, wyzyskano lub zaniechano poddaszy, pominięto zbędne momenty zdobnicze w elewacjach. Wymienić tu należy projekty architektów: J. Beilla, A. Bojemskiego, R. Gutta, J. Lisieckiego, A. Ranieckiego, K. Saskiego, Z. Tarasina i in.



# KATALOG WYSTAWY ZWIĄZKU MIAST POLSKICH „MIESZKANIE I MIASTO”.

Eksponaty, oznaczone gwiazdką, stanowią mają Sekcję Polską Międzynarodowej Wystawy Mieszkaniowej, która otwarta będzie w Wiedniu między 14 a 19 września r. b., staraniem Międzynarodowego Towarzystwa Miast-Ogrodów.

## MINISTERSTWO ROBÓT PUBLICZNYCH.

1. Puławy. Widok z lotu ptaka. Proj. arch. *Kazimierz Sasaki*.
2. „ „ Plan regulacyjny.
3. „ „ „
4. Nowojelnia. Plan regulacyjny. Proj. arch. *Adam Kuncewicz*.
5. Sochaczew. Plan regulacyjny. Proj. arch.: *Kazimierz Sasaki* i *Adam Kuncewicz*.
6. Krasnystaw. Plan regulacyjny. Proj. arch. *Kazimierz Sasaki*.
7. Krasnystaw. Plan zabudowy.
8. „ Widok z lotu ptaka.
9. Piaski Luterskie. Plan regulacyjny. Proj. arch. *Kazimierz Sasaki*.
10. Przasnysz. Plan regulacyjny. Proj. arch.-ci: *Bruno Zborowski*, *Kazimierz Tołłoczko* i *Kazimierz Sasaki*.
11. Przasnysz. Widok z lotu ptaka.
12. Nowe Miasto nad Pilicą. Plan regulacyjny. Proj. arch.: *Kazimierz Sasaki* i *Adam Kuncewicz*.
13. Nowe Miasto nad Pilicą. Plan. Widok z lotu ptaka.
14. Hel. Plan regulacyjny. Proj. arch. *Adam Kuncewicz*.
15. Wieś Kościuszkowska. Plan regulacyjny.
16. Baranowicze. Plan regulacyjny. Proj. arch. *Adam Paprocki*.
17. Baranowicze. Widok z lotu ptaka.
18. \* Gdynia. Plan zabudowy. Proj. arch. *Adam Kuncewicz*, ogólne kierownictwo — arch. *Roman Feliński*.
19. Gdynia. Szkic orjentacyjny zabudowy miasta.
20. \* Gdynia. Widok z lotu ptaka dzielnicy handlowo-reprezentacyjnej.
21. \* Gdynia. Widok z lotu ptaka dzielnicy mieszkaniowej.
22. \* Kazimierz nad Wisłą. Plan regulacyjny. Proj. arch. *Adam Kuncewicz* pod kier. arch. *Kazimierza Saskiego*.
23. \* Kazimierz nad Wisłą. Widok z lotu ptaka (z klasztorem).

24. \* Kazimierz nad Wisłą. Widok z lotu ptaka (z kościołem farnym).
25. Ożarów. Plan regulacyjny.
26. Lutomiersk. Plan regulacyjny. Proj. arch.: *Marjan Kontkiewicz* i *Adam Paprocki*.
27. Ryki. Plan odbudowy miasta. *Spółdzielnia architektoniczna*.
28. Sarny. Plan regulacyjny. *Spółdzielnia architektoniczna*. Proj. arch. *Adam Kuncewicz*.
29. Rozplanowanie Żoliborza. Tereny przy ul. 5-ej. Proj. arch. *Kazimierz Sasaki*.
30. Plan zabudowy terenów przy ul. Filtrówowej, Topolowej i Grójeckiej w Warszawie.
31. Plan zabudowy Żoliborza. Widok z lotu ptaka.
32. Kolonja na Żoliborzu. Proj. arch. *Aleksander Bojemski*.
33. Kolonja na Żoliborzu. Proj. arch. *Aleksander Bojemski*.
34. Teka, zawierająca 21 pl. zabudowy Kresów Wschodnich, 2 tabl. statystyczne, 2 pl. zabudowania Żoliborza.

## WARSZAWA — MAGISTRAT.

35. Rzeźnia miejska na Pradze (fotografia).
36. Miejski zakład spalania śmieci (fotogr.).
37. Szkoła tramwajowa magistratu Warszawy (fotogr.).
38. Tabor miejski. Zmywaczka (fotogr.).
39. Park Traugutta. Perspektywa.
40. Typy nawierzchni.
41. „ „
42. Charakterystyczne przekroje ulic.
43. „ „ „
44. „ „ „
45. \* Widok Warszawy z lotu ptaka. Fotografia w 3-ch planszach.
46. Plan parku w Młocinach. Studja regulacyjne. Esplanada Praska.
47. \* Studja regulacyjne. Cytadela z Aleją Wojska Polskiego.
48. \* Studja regulacyjne. Aleja Wojska Polskiego.







111. Budowa domów spółdzielni „Ogniisko”.  
Perspektywa.
112. Budowa domów spółdzielni „Ogniisko”.  
Sytuacja.
113. Budowa domów spółdzielni lokatorów  
i sublokatorów.
114. \* Dom urzędników od ul. Filtrowej.
115. Dom urzędników państwowych przy  
ul. Topolowej.
116. \* Widok persp. zabudowania terenów  
w Warszawie.
117. Perspektywa domu przy ul. Wileńskiej.
- ARCH.: BOHDAN LACHERT i JÓZEF SZANAJCA.
118. Projekt domu szeregowego.
119. Domek drewniany w Brwinowie.
120. Willa w Gdyni.
121. Dom bliźniaczy.
- ARCH. JULJAN LISIECKI i WITOLD CZECZOT.
122. Domy robotnicze w Łodzi. Perspektywa.
123. Domy robotnicze w Łodzi. Plan.
124. „ „ „ „ „
- ARCH. LECH NIEMOJEWSKI.
125. Projekt szkoły powsz. 1-o klasowej.
126. Projekty mebli kawiarnianych.
127. „ „ „
128. „ „ „
- ARCH. ALEKSANDER RANIECKI.
129. Studja i projekty ratusza w Tomaszowie  
Mazowieckim.
130. Studja i projekty ratusza w Tomaszowie  
Mazowieckim.
131. Studja i projekty ratusza w Tomaszowie  
Mazowieckim.
132. Studja i projekty ratusza w Tomaszowie  
Mazowieckim.
133. Studja i projekty domów mieszk. Kolonja  
im. Konarskiego.
134. Studja i projekty domów mieszk. Kolonja  
im. Konarskiego.
- ARCH. KAZIMIERZ SASKI.
135. Włocławek. Plan regulacyjny. Arch.  
*Kazimierz Sasaki*.
136. Włocławek. Fragment planu regulacyjnego.
- ARCH. KAZIMIERZ SASKI i MARCIN WEINFELD.
137. Dom profesorów Wolnej Wszechnicy.  
Elewacja.
138. Dom profesorów Wolnej Wszechnicy.  
Plan domu.
- SPÓŁKA TERENOWA BUDOWY TANICH MIESZKAŃ.  
ARCH. GUSTAW TRZCIŃSKI.
139. Widok perspektywiczny kolonji im.  
Grottgera.
140. Plan sytuacyjny kolonji.
141. Rzuty budujących się domów.
- KOŁO ARCHITEKTÓW „BLOK”.
142. Szkic urbanistyczny.
143. Zabudowanie bloku.
144. „ „
145. Dzielnica mieszkaniowa dla inteligencji.
- WYNIK KONKURSU NA ZABUDOWĘ SPÓŁDZIELNI „JEDNOŚĆ”.
146. Arch. *Romuald Gutt*. Plan sytuacyjny.
147. „ „ „ Widok izometryczny.
148. „ „ „ Przekroje.
149. „ „ „ Rozplanowanie typowego  
piętra.
150. „ „ „ Typy mieszkań i sklepów.
151. „ „ „ Typy mieszkań i sklepów.
152. Arch. *Karol Jankowski*. Plan sytuacyjny.
153. „ „ „ Widok grupy domów.  
Zespoły mieszkaniowe.
154. \* Arch. *Rudolf Świerczyński*. Plan sytuacyjny.
155. \* Arch. *Rudolf Świerczyński*. Widok  
grupy domów.
156. \* Arch. *Rudolf Świerczyński*. Plany  
mieszkań: typ 1, 2 i 3.
157. \* Arch. *Rudolf Świerczyński*. Plany  
mieszkań: typ 4 i 5.
158. Arch. *Edgar Norwerth*. Plan sytuacyjny.
159. „ „ „ Perspektywa od  
strony parku.
160. Arch. *Edgar Norwerth*. Typy domów  
od ul. Suchej i Filtrowej.
161. Arch. *Edgar Norwerth*. Typy domów.
162. „ „ „ „ „
163. „ „ „ „ „
164. Arch. *Marjan Chełmiński*. Widok ogólny.
165. „ „ „ Blok z mieszkaniami  
1-o i 2-u pokojowymi.
166. Arch. *Marjan Chełmiński*. Dom mieszkalny  
o mieszk. 2-u pokojowych.
167. Arch. *Marjan Chełmiński*. Dom mieszkalny  
o mieszk. 3-y pokojowych.
168. Arch. *Marjan Chełmiński*. Dom mieszkalny  
o mieszk. 4-o pokojowych.



169. Arch. *Marjan Chełmiński*. Typ mieszkań 1, 2, 3 i 4 pokojowych.

POLITECHNIKA WARSZAWSKA. KATEDRA BUDOWY MIAST. PROF. T. TOŁWIŃSKI.

- Prace uczniów z VII — VIII semestru.
170. *Siennicki*. Projekt regulacji dzielnicy Nowe Miasto.
171. *Łoboda*. Projekt regulacji Fortu Traugutta.
172. *Łoboda*. Projekt regulacji fortu Traugutta.
173. *Winkler*. Zabudowanie skarpy.
174. *Filipkowski*. Projekt dzielnicy Dworca Głównego.
175. *Filipkowski*. Projekt dzielnicy Dworca Głównego.
176. *Blum*. Ulica na nasypie.
177. *Lachert*. Regulacja części Warszawy.
178. *Malinowski*. Rozwiązanie bloku.
179. *Szanajca*. " " "
180. *Siennicki*. Regulacja dzielnicy Nowe Miasto.
181. *Łoboda*. Rozplanowanie Fortu Traugutta.
182. *Filipkowski*. Regulacja dzielnicy Dworca Głównego.
183. *Filipkowski*. Regulacja dzielnicy Dworca Głównego.
184. *Lachert*. Projekt regulacji Warszawy.
185. *Kornblumówna*. Blok na spadku.
186. " " " "

**DZIAŁ MIĘDZYNARODOWY WYSTAWY OKRĘŻNEJ ZWIĄZKU MIAST POLSKICH.**

SEKCJA BELGIJSKA—TWO BELGIJSKICH URBANISTÓW I ARCHITEKTÓW MODERNISTÓW.  
Sekretarjat: rue Godecharle, Bruxelles.

- RYSZARD ACKE, arch. Courtrai Avenue Liebaert 11.  
Kinematograf „De Gouden Lanteern” w Courtrai.
1. Fasada.
  2. Sala.
  3. Bar

MARCEL BAUGNIET, arch. zespolów. Bruxelles. Rue Washington 175.

4. Projekt fumoir'u.
5. Projekt biura-biblioteki dla dyrektora fabryki.

- VICTOR BOURGEOIS, arch. Bruxelles. Boulv. Léopold 271.  
„Miasto Nowożytne” (La Cité Moderne) w Brukseli.
6. Plan regulacyjny.

7. Blok wielomieszkaniowy.
8. " "
9. " "
10. " "
11. Różne widoki miasta.
12. Dom wielomieszkaniowy w Koekelberg-Bruxelles.
13. Plan regulacyjny czterech dzielnic-ogrodów.
  - a) „La Cité Moderne” w Brukseli.
  - b) Dzielnica Avenue Roi Albert w Brukseli.
  - c) Dzielnica w Jumet (Prowincja Hainaut).
  - d) Dzielnica w Flénu (Prowincja Hainaut).

LOUIS DE KONINCK, arch. Avenue Fond'Roy 49.

14. Willa artysty w Uccle-Bruxelles.
15. Magazyn i pracownia kamieniarska. Wnętrze.
16. Dom wiejski dla p. B. ã C. w Brukseli. Szczegół.

LOUIS DE KONINCK i LUCIEN FRANÇOIS, arch. Bruxelles Avenue Fond'Roy 49 i Avenue de Tercoigne 34.

17. Dom wielomieszkaniowy w Brukseli.
- JEAN DE LIGNE, arch. Bruxelles. Rue Maurice Liétard 46.
18. Miasto-ogród w Saventhem (Brabancja).
  19. " " " "
  20. Kinematograf de la Monnaie w Brukseli. Szczegół schodów.
  21. Kinematograf de la Monnaie w Brukseli. Klatka schodowa.
  22. Dom w Brukseli.
  23. " "

JEAN EGGERICKX, arch. Bruxelles. Rue de Suisse 18.

24. Willa „L'Escale” w La Panne (Wybrzeże morskie).
25. Miasto-ogród „Trois Tilleuls” w Boitsfort (Bruksela).
26. Miasto-ogród „Trois Tilleuls” w Boitsfort (Bruksela).
27. Miasta-ogrody „Trois Tilleuls” i „Floréal” w Boitsfort (Bruksela).

LUCIEN FRANÇOIS, arch. Bruxelles. Avenue de Tercoigne 34.

28. Domy mieszkalne w mieście-ogrodzie „Floréal” w Boitsfort Bruxelles.
29. Willa w Rixensart (Brabancja).
30. Wille podwójne. Magazyn w Brukseli.
31. Mieszkania w Palermo i Brukseli. Wnętrze magazynu w Brukseli.
32. Wnętrze.



- MAURICE GASPARD, arch. zespołów. Bruxelles. Avenue Beau Séjour 87. (Przedmioty użytku domowego).  
 33. Meble.  
 34. Meble i przedmioty użytku domowego.  
 35. Wnętrza i meble.
- J. F. HOEBEN, arch. urbanista. Bruxelles. Rue Godecharle 41.  
 36. Plan urbanizacyjny przedmieścia Molenbeek St. Jean. Bruksela.  
 37. Dom rzeźbiarza Xhrouet.  
 38. Willa p. S. w Reeth-Anvers.  
 39. Grupa domów w mieście-ogrodzie Kapelleveld w Brukseli.
- HUIB HOSTE, arch. Bruges. Lindenhof Sint-Michiels.  
 40—46. Szkoła państwowa dla nauczycielek flamandek w Brukseli.  
 47. Hotel dla robotników samotnych i mieszkania bliźniacze w dzielnicy przemysłowej w Selzaete (Flandrja Wschodnia).
- VAN DER SWAELMEN, arch. urbanista. Bruxelles.  
 48. Hotel dla robotników samotnych w dzielnicy przemysłowej w Salzaete.  
 49. Kościół w Zonnebeke koło Ypres (Flandrja zrujnowana).  
 50. Kościół w Zonnebeke koło Ypres (Flandrja zrujnowana).
- HUIB HOSTE, Bruges i VICTOR SERVRANCKX, malarz. Bruxelles. Chaussée de Haecht 31 Dieghem. Bruxelles.  
 51—52. Biuro-biblioteka na wystawie międzynarodowej sztuki stosowanej i dekoracyjnej w Paryżu w 1925 r.
- STANISŁAW JASINSKI, arch. Bruxelles. Rue Emile Feron 15.  
 53—54. Meble rozkładane do pokoju dzieci-bliźniąt.  
 55. Szafa i kanapa do pokoju muzycznego.
- MARRES i W. J. BANDHOVEL, arch. Bruxelles. Avenue Luise 13.  
 56. Miasto-ogród w Maastricht (Holandja).  
 57. Szkoła w Maastricht.  
 58. Mieszkania.
- NYST, arch. Bruxelles. Square Vergote 41.  
 59. Mieszkanie dla p. J. F. w Brukseli. Fasada.  
 60. " " " " " Szczegół.  
 61. Dom dla p. A. v. d. L. w Brukseli. Fasada.  
 62. " " " " " Szczegół.
- A. POMPE, arch. Bruxelles, rue du Château 47.  
 63. Instytut ortopedyczny doktora V. N. i wille w Brukseli.
64. Mieszkania i wnętrza Instytutu Ortopedycznego doktora V. N. w Brukseli.
- PAUL RUBBERS, arch. Bruxelles. Dieweg 82 Uccle — Bruxelles.  
 65. Grupa domów z betonu chudego w mieście-ogrodzie Kapelleveld—Bruxelles.  
 66. Mieszkania w Brukseli.  
 67. " " "
- LOUIS VAN DER SWAELMEN, arch. urbanista. Bruxelles. Rue St. Jean d'Ardenne 63.  
 68. Miasto-ogród „Trois Tilleuls” i „Floréal” á Boitsfort. Plan regulacyjny i sytuacyjny.  
 69. Dzielnica przemysłowa w Selzaete (Flandrja Wschodnia). Plan regulacyjny.  
 70 a i 70 b. Mieszkania w mieście, arch. Huib Hoste. Bruges.  
 71. Miasto-ogród Kapelleveld — Bruxelles. Plan regulacyjny. Mieszkania w mieście. Architekci: Huib Hoste — Bruges, J. F. Hoeben — Bruxelles, P. Rubbers — Bruxelles, Ap. Pompe — Bruxelles.  
 72. Miasto Nowożytnie. Bruxelles. Skwer.  
 73. Miasto-ogród „Trois Tilleuls” w Boitsfort—Bruxelle. Ogród.
- VAN RUFFEL, arch. Bruxelles. Rue de Suisse, 18.  
 74. Mieszkania w Gandawie, rue d'Assaut.
- VAN STEENBERGEN, arch. Anvers.  
 75. Dom artysty.  
 76. " "  
 77. Meble.  
 78. "
- VERBRUGGEN, arch. Bruxelles. Avenue Jupiter 11.  
 79. Willa p. G. w Brukseli.
- VERWILGHEN, inż.-urbanista. Bruxelles. Rue de Suisse 18.  
 80 i 81. Plany regulacyjne miast-ogrodów w miejscowościach, zrujnowanych przez wojnę
- WIEDEN, WYDZIAŁ BUDOWNICTWA MIEJSKIEGO.  
 82. Fotografje tanich domów m. Wiednia. 16 szt.  
 83. Tablice wydawnictwa „Budowla”. 45 szt.  
 84. Plany sytuacyjne. 13 pl.
- ESSEN, SIEDLUNGSVERBAND RUHRKOHLENBEZIRK.  
 85. Plan gęstości zaludnienia.  
 86. " parcelacyjny.  
 87. " zabudowy dla gminy Marl.  
 88. " " " " Waltrop.  
 89. 8 planów domów mieszkalnych dla górników.

W.

Wszelkie prawa autorskie, dotyczące umieszczonych w niniejszym zeszycie projektów — zastrzeżone.

Redaktor naczelny *Zygmunt Wóycicki*.

Adres Redakcji: Warszawa, Wspólna 40, telefon 303-08.



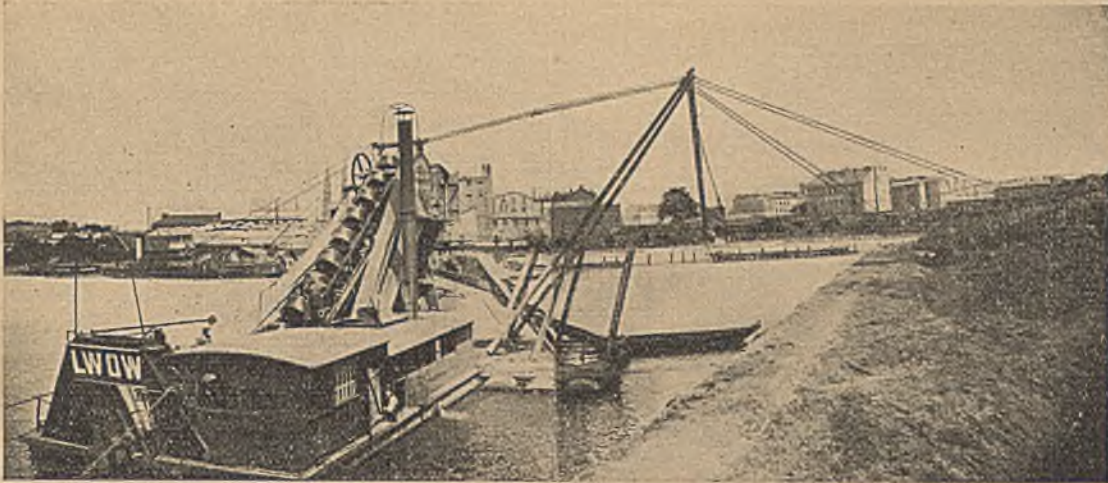

PRACA POGŁĘBIARKI NA BUDOWIE PORTU HANDLOWEGO NA SASKIEJ KĘPIE.  
Fot. K. Rzeziński.

### Z RUCHU BUDOWLANEGO.

W dniu 26 czerwca b. r. odbyło się w Warszawie uroczyste zakończenie budowy i uruchomienie szóstej grupy filtrów. Uruchomienie tej grupy pozwoliło na powiększenie o 20% wydajności wodociągów warszawskich, zapewniając stolicy normalne zaopatrzenie w wodę.

W uroczystości brały udział władze miejskie z Panem Prezydentem Jabłońskim na czele, szereg radnych miasta oraz grono zaproszonych gości ze sfer technicznych i przedstawiciele prasy.

Po obejrzeniu budowy, goście byli serdecznie podejmowani przez Wydział Wodociągów i Kanalizacji st. m. Warszawy w ubranej zielenią hali, przy czym wygłoszono szereg przemówień, podnoszących znaczenie ukończonej budowy dla miasta i jego mieszkańców.

Uwagę uczestników uroczystości, czemu dawali głośno wyraz, zwracało nadzwyczaj precyzyjne wykończenie robót, wykonanych przez Polskie Towarzystwo Budowlane. Towarzystwo, objąwszy w lecie ub. roku budowę VI-ej grupy filtrów przedsiębiorczo z konkurencji, mimo nader trudnych warunków pracy, doprowadziło ją do końca, zyskując uznanie Kierownictwa budowy z ramienia Wydziału Wodociągów i Kanalizacji zarówno za sprawność organizacji, jak i za lojalne stosowanie się do wyjątkowo ścisłych przepisów i wymagań technicznych, mających na celu idealne funkcjonowanie filtrów, stanowiących chlubę naszej stolicy.

Polskie Towarzystwo Budowlane, założone w roku 1916, w krótkim czasie wybiło się na naczelne miejsce wśród przedsiębiorstw budowlanych w Polsce i to we wszystkich zakresach swej pracy. W dziale kolejowym ma Towarzystwo za sobą budowę linii Kutno—Koło, Zgierz—Kutno, szereg linii,

uzupełniających linje węzłowe śląskie, jak Pawłowice—Chybie, Hajduki—Kochłowice i inne.

Na liniach Polskich Kolei Państwowych wykonało Polskie Towarzystwo Budowlane szereg gmachów mieszkalnych i stacyj z Dworcem Głównym Odjazdowym w Warszawie na czele.

W latach 1922—1923 również dla Ministerstwa Kolei wykonało Towarzystwo kesony i filary nowego mostu kolejowego w Warszawie z zastosowaniem głębokiego pneumatycznego fundamentowania.

W dziale budownictwa architektonicznego Polskie Towarzystwo Budowlane ma za sobą budowy największych nowych osiedli w Warszawie, jak: Kolonje Urzędnicze na Żoliborzu, część Kolonji Staszica, szereg domów dla Kooperatyw i t. d.

Dla Ministerstwa Spraw Wojskowych wykonało Polskie Towarzystwo Budowlane w żelazo-betonie gmach Fabryki Karabinów w Radomiu, budowę schronów dla amunicji, strzelnic i t. d.

Dzięki szeregowi oddziałów, mieszczących się w Warszawie, Lwowie, Katowicach i Wilnie, bierze P. T. B. czynny udział w budownictwie polskim, rozporządzając poważnym inwentarzem, własną cegielnią, tartakami, stolarniami i kamieniołomami i budując swą egzystencję na dobranych kadrach inżynierskich, ożywionych wspólną ambicją zawodową utrzymania zaszczytnej opinii Polskiego Towarzystwa Budowlanego. Dzięki temu, nawet w obecnych czasach niesłychanego kryzysu, jaki przeżywa przemysł budowlany, P. T. B. może się wykazać szeregiem prowadzonych i organizowanych budynków pierwszorzędного znaczenia z zakresu budownictwa kolejowego, wodnego i architektonicznego.

Radę Nadzorczą Polskiego Towarzystwa Budowlanego stanowi szereg osób prywatnych i przed-



stawiciele banków, które sfinansowały Towarzystwo, z Prezesem Dr. Stanisławem hr. Mycielskim i delegatem Rady do Dyrekcji inż. Stanisławem Rybickim, wybitnym przedstawicielem kolejnictwa. Na-

czelną Dyrekcję w początku roku bieżącego objął ponownie Prof. Antoni Ponikowski, który poprzednio, w latach 1919 i 1920-ym, organizował Polskie Towarzystwo Budowlane.

## ZABEZPIECZAJCIE SKLEPY, WILLE I PARTEROWE MIESZKANIA PATENTOWANEMI KRATAMI „WOS”.

Sprawa celowego i skutecznego zabezpieczenia mieszkań przeciw kradzieżom jest ciągle kwestją aktualną i bardzo życiową. Ileż to osób żałuje poniewczasie, że je okradziono. Złodzieje byli, są i będą, z tem się trzeba liczyć i działać w kierunku unieszkodliwienia złej woli.

Zwłaszcza mieszkania parterowe, wille i domy podmiejskie są pod tym względem szczególnie zagrożone, gdyż przez okna, które w porze letniej są ciągle otwarte, bylewłóczęga może się łatwo przedostać do mieszkania, lub zabrać to, co ręką sięgnąć zdoła.

Aby temu zaradzić, należy zabezpieczyć okna. Okiennice są już dziś anachronizmem, są one niewygodne, a co najważniejsze — zabierają dużo światła, powietrza i miejsca, nie dając wzamian żadnego bezpieczeństwa na wypadek włamania.

Najlepiej nadają się ku temu ogólnie już znane i stosowane kraty żaluzjowe „WOS”, które dzięki szczęśliwemu połączeniu wygody, bezpieczeństwa i estetyki stoją dziś całkowicie na wysokości zadania.

Główną zaletą krat żaluzjowych „WOS” jest to, że nie rażą one swoją stałą obecnością w oknie, gdyż, pomimo, iż są wyrabiane z 10 mm. żelaza, dają się łatwo i sprawnie podnosić i opuszczać, nawijając się automatycznie na rulon, umieszczony nad oknem lub w murze. Są one bardzo prakty-

czne, gdyż posiadają mechanizm o prostej konstrukcji, a co najważniejsze, dzięki specjalnemu układowi żelaza, zapewniają posiadaczowi maximum bezpieczeństwa, jakie kraty wogóle dać mogą. Posiadają one nadto łagodny rysunek oczek, które tworzą bardzo estetyczną całość, harmonizując się łatwo z każdą fasadą domu.

W dziedzinie racjonalnego i skutecznego zabez-

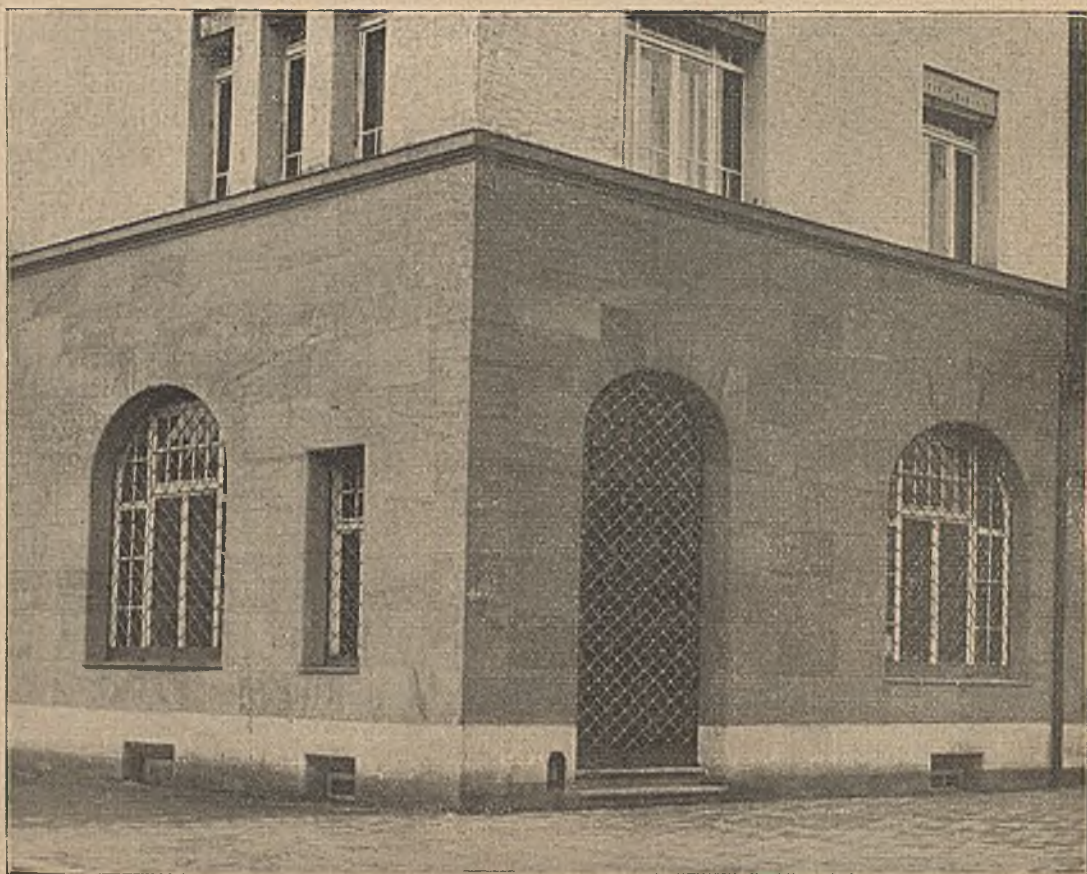

KRATY ŻALUZJOWE, WYKONANE PRZEZ FIRME „WOS”.

pieczenia okien, dziś nic równego niema. Dlatego też kraty żaluzjowe „WOS” cieszą się wśród sfer budowlanych uznaniem i są już powszechnie stosowane w nowobudujących się domach, których projektodawcy troszczą się o zapewnienie mieszkańcom wszelkich nowoczesnych wygod.

Patentowane kraty żaluzjowe wyrabia jedyna w Polsce fabryka „WOS” w Warszawie. Biuro fabryki mieści się przy ulicy Nowy-Świat Nr. 30, tel. 9-56.



# KONKURS

Magistrat Stołecznego Miasta Poznania w porozumieniu z Kołem Architektów w Poznaniu rozpisuje konkurs wśród architektów, obywateli Państwa Polskiego, na projekt budowy gmachu Państwowej Szkoły Rzemieślniczo-Przemysłowej i Doksztalającej Szkoły Przemysłowej w Poznaniu. Wyznaczone nagrody w wysokości 8.000, 6.000 i 5.000 złotych oraz zakupy po 3.000 złotych.

Warunki konkursu można otrzymać w podpisanym Urzędzie.

MAGISTRAT  
WYDZIAŁ BUDOWNICTWA NAZIEMNEGO.

# KONKURS

Magistrat Stołecznego Miasta Poznania w porozumieniu z Kołem Architektów w Poznaniu rozpisuje konkurs wśród architektów, obywateli Państwa Polskiego, na projekt budowy Centralnej Miejskiej Hali Targowej w Poznaniu. Wyznaczone nagrody w wysokości 5.000, 3.000 i 2.000 złotych oraz zakupy po 1.000 złotych.

Warunki konkursu można otrzymać w podpisanym Urzędzie.

MAGISTRAT  
WYDZIAŁ BUDOWNICTWA NAZIEMNEGO.

LUBELSKA FABRYKA PORTLAND CEMENTU

# „FIRLEY“

SP. AKC.

Zarząd: w Warszawie, Warecka 11. Telefon: 211-04  
CEMENTOWNIA W REJOWCU LUBELSKIM.

ZAKŁADY PRZEMYSŁOWE  
FABRYKA TKANIN METALOWYCH,  
WSZELKICH WYROBÓW DRUCIANYCH I OGRODZEŃ

**TADEUSZ MALANOWSKI**  
(dawniej) K. ALBRECHT

EGZYSTUJE OD 1834 ROKU,  
Warszawa, Elektoralna 15.  
Tel. 39-54.

ZAKŁAD  
WYŚWIETLANIA  
RYSUNKÓW

# „ELEKTROKOPJA“

WARSZAWA  
HOŻA 49, m. 6. Telefon 254-81.

NAJLEPSZE  
PAPIERY  
ŚWIATŁOCZUŁE.

**PREOLIT P.**  
domieszka do zaprawy cementowej  
NAJSKUTECZNIEJ ZABEZPIECZA  
OD WILGOCI I PRZENIKANIA  
WODY.

FARBY MINERALNE KEIMA  
„SILEX”

do malowania frontów: odporne na wpływy atmosferyczne i dające się myć,

FABRYKA PREOLITU I FARB  
**KOSEL i S-ka w Łodzi**  
Przedstawiciel na Warszawę:  
Inż. Stan. Trylski, ul. Śniadeckich 22.  
Przedstawiciel na Wilno:  
G. Piotrowski, Wilno, ul. Trocka 11.



**PRZEDSIĘBIORSTWO ROBÓT INŻYNIERYJNYCH  
I BUDOWLANYCH**

**W. PASZKOWSKI, F. PRÓCHNICKI i S-ka**

SP. Z OGR. ODP.

tel. Zarządu 47-08

**W A R S Z A W A,**  
**Al. Jerozolimska 18**

tel. Biura 221-81

Firma wykonywa wszelkie roboty, wchodzące w zakres budownictwa:

**ŻELBETOWE**

**WGŁĘBNE**

**STOLARSKIE**

**FUNDAMENTOWE**

**ZIEMNE**

**SZTUKATORSKIE**

**PALOWE**

**MULARSKIE**

**SZKLARSKIE**

**CIESIELSKIE**

**WYRÓB WŁASNY.**  
Dostawa ze składu.



Wielkość naturalna

**B-CIA JENIKE**  
**FABRYKA DŹWIGÓW I MASZYN.**  
**Warszawa, Jerozolimska 20.**

Telefony: 29-64 i 220-00.

Adres telegraficzny: „BRAJENIKE”.

Wielkość naturalna

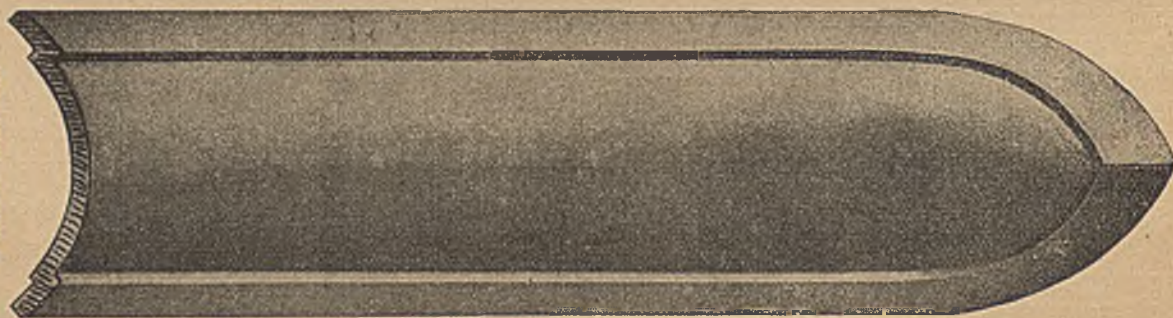

**LISTWY** ochronne, żelazne i brązowe, walcowane, do stopni drewnianych i betonowych.  
**NAROŻNIKI** ochronne, walcowane, do krawędzi murów. ■ ■ ■ ■ ■ ■ ■ ■



**I. FABRYKA KRAKOWSKA:**

1. BUDOWA MASZYN. Maszyny parowe suwakowe i precyzyjne wentylowe do 3000 koni. Pompy. Kompresory. Walce drogowe konne, parowe i motorowe. Karczowniki, patentowany wynalazek prof. Malsburga. Koła zębate czolowe i stożkowe, frezowane. Rurociągi. Transmisje.

2. MOTORY ROPNE z głowicą żarową „Lech”.

3. KOTLARNIA. Kotły parowe wszelkich systemów i wielkości.

Specjalność: Kotły wodnorurkowe syst. Babcock i Wilcox. Paleniska łańcuchowe Babcock i Wilcox. Kotły lokomobilowe dla celów wiertniczych. Przegrzewacze pary. Podgrzewacze. Zbiorniki na wodę, spirytus, ropę i t. p. Aparaty oczyszczające wodę. Wszelkie roboty kotlarskie i blaszane spawane.

4. BUDOWA MOSTÓW i Konstrukcji żelaznych. Mosty kolejowe i drogowe wszelkich systemów. Konstrukcje dachowe. Słupy. Budynki przemysłowe. Schody żelazne. Urządzenia transportowe. Windy. Żorawie. Poglębiarki łyżkowe, chwytaczowe i czerpakowe.

7. BUDOWA STATKÓW. Statki rzeczne parowe i motorowe. Łodzie motorowe. Czółna. Pontony. Poglębiarki różnych rodzajów z napędem ręcznym, parowym lub motorowym.

8. HALE TARGOWE.

9. RZEŹNIE I CHŁODNIE.

10. KOMPLETNE URZĄDZENIE KOLEJEK LINOWYCH.

11. ODLEWNIA ŻELAZA i METALI. Odlewy maszynowe i budowlane do 15 ton. Odlewy kanalizacyjne. Armatury paleniskowe. Ruszty. Słupy i t. p.

II. FABRYKA LWOWSKA:

1. URZĄDZENIA GORZELNI i RAFINERJI SPIRYTUSU.

2. KOTLARNIA MIEDZI.

3. ODLEWNIA ŻELAZA i METALI. Odlewy maszynowe i budowlane do 10 ton. Odlewy kanalizacyjne. Armatury paleniskowe. Ruszta. Słupy i t. d.

**Polskie Fabryki Maszyn i Wagonów**  
**L. ZIELENIEWSKI**  
**W KRAKOWIE, LWOWIE i SANOKU, Sp. Akc.**

NACZELNA DYREKCJA: KRAKÓW.

Telefony: KRAKÓW: Nacz. Dyr. 31-23. Dyr. Handl. 20-60. Fabryka Krakowska 196. SANOK: Fabr. Sanocka 6. WARSZAWA: Biuro Warszawskie 73-83. LWÓW: Fabr. Lwowska 782.

Rok założenia 1904.

Pracowników 3000.

5. KOLEJNICTWO. Kompletne stacje wodne i opalowe. Obrotnice. Przesuwnice. Gazownie kolejowe. Kolejki polne i leśne.

6. GAZOWNICTWO. Kompletne gazownie dla gazu węglow., generatorowego, olejow. i wodn. w/g syst. Pintscha.

**BIURO INSTALACYJNO-TECHNICZNE**  
**„T. GODLEWSKI i S-KA”**

INŻYNIEROWIE

Warszawa, ul. Żelazna № 63.

Telefony: 23-20, 23-28 i 6-94.

I. DZIAŁ INSTALACYJNY:

Ogrzewanie centralne, kanalizacje, wodociągi, wentylacje, pralnie mechaniczne, suszarnie, urządzenia kąpielowe, gazowe i t. p.

II. DZIAŁ FABRYKACYJNY:

Wytwórnia spinaczy do łączenia pasów marki patentowej „GRYF”, zawiasy do drzwi, okien, mebli i t. p. wyroby sztancowane.

PROJEKTY i KOSZTORYSY.

**„POLSTEFAN”**

WAPIENICA

Tow. Budowy Dachów i Hal „STEPHANA”

REPREZENTACJA

Inż. L. PARADISTAL

Warszawa, Hoża 49, tel. 254-81.

Hale o wielkiej rozpiętości (do 60 m.) dla celów przemysłowych.

Najsolidniejsza — najtańsza konstrukcja

Tapety, Linoleum, Ceraty i Chodniki kokosowe

w hurtowej i detalicznej sprzedaży **A. Działoszyński** ŁÓDŹ, PIOTRKOWSKA 56. Telefony 23-46 i 45-95.

Ogłaszajcie się w „Architekturze i Budownictwie”.



BIURO TECHNICZNE  
INSTALATOR

E. BOBER-MILEWSKI i S<sup>ka</sup>

(ZJEDNOCZENI TECHNICY).

===== WARSZAWA =====

ZARZĄD:  
NOWY-ŚWIAT Nr. 36,  
Tel. 264-98.

MONTAŻ i MAGAZYN:  
NOWY-ŚWIAT Nr. 34,  
Tel. 264-98.

SKŁADY:  
GRÓJECKA Nr. 60.  
(pos. własna).

OGRZEWANIA CENTRALNE WSZELKICH SYSTEMÓW, PRZEWIETRZANIA, KUCHNIE PAROWE, SUSZARNIE, CIEPLARNIE, PRALNIE MECHANICZNE, DEZYNFEKCJE.

KANALIZACJA, WODOCIĄGI, KĄPIELE, NATRYSKI, ŁAŻNIE, STACJE BIOLOGICZNE, POMPY, FILTRY, ZAKŁADY LECZNICZE i t. p. URZĄDZENIA SANITARNE.

NOWE URZĄDZENIA, GRUNTOWNE REPERACJE, KONSERWACJE, PROJEKTY, KOSZTORYSY, PLANY, EKSPERTYZY.

Istnieje od roku 1865.

Istnieje od roku 1865.

# Warszawskie Przedsiębiorstwo Asfaltowe i Fabryka Tektur

Dzierżawca **STEFAN BRZOSOWSKI**

**Warszawa, ul. Solec № 58, Tel. 6-67.**

Poleca po cenach najniższych i na warunkach najprzystępniejszych znane ze swej dobroci: TEKTURĘ ASFALTOWĄ, PASKI, LISTWY, SMOŁĘ GAZOWĄ, SPECJALNY LAK ASFALTOWY do smarowania dachów papowych (4—1). Wykonuje wszelkie roboty dekarские i asfaltowe z naturalnych asfaltów.

## KAZIMIERZ HUSZCZ MAJSTER DEKARSKI PRZEDSIĘBIORSTWO KRYCIA DACHÓW

WARSZAWA, ALEJE JEROZOLIMSKIE № 25.

Firma egzystuje od r. 1892.

Telefon Nr. 155-29.

SPECJALNE BIURO DEKARSKIE przyjmuje wszelkie roboty w zakresie krycia dachów, dokonywa reperacji i przykrycia tychże oraz podejmuje się ich konserwacji.

# MECHANICZNA CEGIELNIA DĄBRÓWKA WILLANOWSKA

St. kol. Grójeckiej „Dąbrówka”

ZARZĄD:

**Warszawa, \*\*\*\*\* Nowy-Świat № 18, \*\*\*\*\* Tel. 29-40.**

WARSZAWSKIE BIURO TECHNICZNE  
Sp. z ogr. odp.

„V A P O R”

SKŁAD ARTYKUŁÓW TECHNICZNO-SANITARNYCH  
w Warszawie, Żórawia № 6. Tel. 223-00.

FAJANSOWE i ŻELIWNE EMALJOWANE WANNY, UMYWALKI, BIDETY, ZMYWAKI, ZLEWY, KŁOZETY I PISUARY, MIEDZIANE KOTŁY KĄPIELOWE DO WĘGLA I GAZU.

Najnowszy typ kotłów kąpielowych „ŚWITEŻ”, niezmiernie ekonomicznych i bardzo szybko grzejących wodę.

===== A R M A T U R A. =====



# ARCHITEKTURA i BUDOWNICTWO

MIESIĘCZNIK ILUSTROWANY

wydawany w Warszawie staraniem grupy architektów z Warszawy, Krakowa, Lwowa, Poznania i Wilna. Każdy zeszyt zawiera kilkadziesiąt reprodukcji artystycznych oraz kilkanaście stron tekstu z dziedziny architektury współczesnej i zabytkowej, regulacji miast i osiedli, sztuki zdobniczej, związanej z architekturą, a także budownictwa wraz z całym działem techniczno-konstrukcyjnym. Obszerna kronika podaje sprawozdania z bieżącego ruchu budowlanego, z posiedzeń kół architektów i Tow. opieki nad zabytkami, przegląd ogłoszonych konkursów oraz wszelkich aktualnych spraw, dotyczących życia architektoniczno-budowlanego. Ponadto każdy numer podawać będzie reprodukcje i streszczenia z zagranicznych czasopism architektonicznych—celem stałego informowania czytelników pisma o ruchu i życiu budowlanym w innych państwach.

W skład komitetu założycieli miesięcznika wchodzi następujący architekci:

Jerzy Beill, Władysław Borawski, Alfred Dickstein, Karol Jankowski, Juljusz Kłos (Wilno), Józef Krupa, Franciszek Lilpop, Juljan Lisiecki, Zdzisław Mączeński, Władysław Michalski, Witold Minkiewicz (Lwów), Ludwik Sokołowski (Wilno), Henryk Stifelman, Tadeusz Stryjeński (Kraków), Rudolf Świerczyński, Zygmunt Wóycicki.

Redakcję stanowią: arch. ZYGMUNT WÓYCICKI, arch. JÓZEF KRUPA, arch. JERZY BEILL i STANISŁAW WOŹNICKI.

Redakcja pozyskała ponadto dla pisma cały szereg wybitnych współpracowników.

Między innymi, obiecali współpracę:

Prof. Franciszek Bąkowski, prof. Józef Bogucki, prof. Czesław Domaniewski, arch. Romuald Gutt, arch. Roman Feliński, prof. Karol Frycz, arch. Zygmunt Harland (Lwów), arch. Antoni Jawornicki, Józef Jodkowski, prof. Marjan Lalewicz, dr. Alfred Lauterbach, dr. Władysław Kłyszewski, arch. Jerzy Müller, prof. Stanisław Noakowski, arch. Edgar Norwerth, dr. Nikodem Pajzderski (Poznań), dr. Józef Piotrowski (Lwów), prof. Czesław Przybylski, arch. Aleksander Raniecki, dr. Jerzy Remer (Wilno), dr. Zygmunt Rokowski, arch. Tymoteusz Sawicki, arch. Jerzy Siennicki (Lublin), Kazimierz Skórewicz, arch. Zygmunt Słomiński, prof. Oskar Sosnowski, radca minist. Gustaw Szymkiewicz, dr. Tadeusz Szydłowski (Kraków), prof. Władysław Tatarkiewicz, profesor Tadeusz Tołwiński, arch. Teofil Wiśniowski, prof. Jarosław Wojciechowski.

Adres Redakcji i Administracji: Warszawa, Wspólna 40, tel. 303-08 i 152-87.

Konto czekowe P. K. O. 11020.

## WARUNKI PRENUMERATY:

| Prenumerata miejscowa:        | Na prowincji (z przesyłką):   | Egzemplarz pojedynczy w Warszawie . . . . . |
|-------------------------------|-------------------------------|---|
| Kwartalnie . . . . . zł. 17.— | Kwartalnie . . . . . zł. 18.— | zł. 6.—                                     |
| Półrocznie . . . . . „ 34.—   | Półrocznie . . . . . „ 36.—   | Na prowincji (z przesyłką) „ 6.50           |
| Rocznie . . . . . „ 68.—      | Rocznie . . . . . „ 72.—      | Zagranicą . . . . . „ 8.—                   |

Pod nadesłanym zgóry adresem Administracja wysyła każdorazowo nowy numer pisma za zalicz. pocztowem.

## Ceny ogłoszeń wynoszą:

| Przed tekstem:                     | Za tekstem:                        | 2 i 3 strona okładki:             |
|------------------------------------|------------------------------------|-----------------------------------|
| Cała strona . . . . . zł. 350.—    | Cała strona . . . . . zł. 300.—    | Cała strona . . . . . zł. 400.—   |
| Połowa strony . . . . . „ 180.—    | Połowa strony . . . . . „ 160.—    | Połowa strony . . . . . „ 220.—   |
| Ćwiartka strony . . . . . „ 100.—  | Ćwiartka strony . . . . . „ 85.—   | Ćwiartka strony . . . . . „ 120.— |
| Ósemka strony . . . . . „ 60.—     | Ósemka strony . . . . . „ 45.—     |                                   |
| Szesnastka strony . . . . . „ 35.— | Szesnastka strony . . . . . „ 25.— |                                   |

Koszt rzeczywisty rysunków i klisz ponosi ogłaszająca się firma. Dział reklam przewiduje także, poza ogłoszeniami przed i za tekstem, specjalne wkładki artystyczne jedno- i wielobarwne.



## TREŚĆ № 6.

|  | <i>Str.</i> |
|--|-------------|
| Cel i istota wystawy „Mieszkanie i Miasto” — ZYGMUNT WÓYCICKI . . . . .          | 1           |
| Planowanie miast w Polsce w okresie powojennym — KAZIMIERZ SASKI . . . . .       | 5           |
| Dział mieszkaniowy wystawy „Mieszkanie i Miasto” — ALEKSANDER RANIECKI . . . . . | 29          |
| Katalog wystawy Związku Miast Polskich „Mieszkanie i Miasto” . . . . .           | 36          |

## ILUSTRACJE

|   |       |
|---|-------|
| Lwów — Magistrat—2 widoki Lwowa z aeroplanu . . . . .   | 1— 2  |
| Ministerstwo Robót Publicznych— Ogólny plan i projekt zabudowy Żoliborza, projekty domów mieszkalnych przy ul. Brodzińskiego i projekt rozplanowania domów przy ul. Nr. 5 . . . . .                             | 4— 6  |
| Arch. ROMUALD GUTT — Projekt domu . . . . .   | 7     |
| Arch. OSKAR SOSNOWSKI — Widok i plan zabudowy „Pierwszej Osady Spółdzielczej” na Czerniakowie, rozplanowanie „Okolnic” i system ich zabudowania, oraz projekt rozplanowania miasta ogrodu Czerniakowa . . . . . | 8—11  |
| Ministerstwo Robót Publicznych— Projekty, plany i widoki: Gdyni, Helu, Puław, Kazimierza nad Wisłą, Nowego Miasta nad Pilicą, Chełma, Sarn, Kostopola, Nieświeża i Bielska Podlaskiego . . . . .                | 12—23 |
| Magistrat m. Poznania— Łazienki rzeczne nad Wartą i kolonja ogródków działkowych . . . . .  | 24—26 |
| Magistrat m. Warszawy— Charakterystyczne przekroje ulic, oraz typy nawierzchni ulic z ulepszonymi brukami . . . . .   | 27—28 |
| Arch. GUSTAW TRZCIŃSKI — Kolonja im. Grottgera w Warszawie . . . . .  | 29    |
| Architekci: KAZIMIERZ SASKI i MARCIN WEINFELD — Dom Spółdzielni Profesorów Wolnej Wszechnicy w Warszawie . . . . .  | 30    |
| Arch. ROMUALD GUTT — Projekt domu szeregowego dla 4-ch rodzin . . . . .   | 31    |
| Arch. ROMAN FELIŃSKI — Projekt domów Spółdzielni mieszkaniowej przy ul. Filtrowej w Warszawie . . . . .   | 32    |
| Spółdzielnia Architektoniczna. Arch. BRUNO ZBOROWSKI — Projekt domu dla członków Spółdzielni Architektonicznej w Warszawie . . . . .  | 33    |
| Architekci: BOHDAN LACHERT i JÓZEF SZANAJCA — Dom bliźniaczy i willa w Gdyni . . . . .  | 34    |
| Arch. JULJAN LISIECKI — Projekt domu dla 12-tu rodzin . . . . .   | 35    |

---

N A S T Ę P N Y Z E S Z Y T

ARCHITEKTURY I BUDOWNICTWA

POŚWIĘCONY BĘDZIE

W Y S T A W I E B U D O W L A N E J

N A

T A R G A C H W S C H O D N I C H

W E L W O W I E.

---



---

---

# BIURO BUDOWLANE

## A. CZARNOCKI i W. MACHLAJ

w Warszawie, Złota Nr. 24, m. 7. Tel. 415-62.

Budowa domów dochodowych, willi, budynków fabrycznych i t. p.  
z własnych i powierzonych materiałów.

Wykonanie robót konstrukcyjnych Żelbetonowych i Betonowych.

Budowa dróg i mostów.

Specjalny dział podłóg Dolomentowych i Jastrychowych.

Projekty.

Kosztorysy.

Ekspertyzy.

---

## Prenumerujcie „Architekturę i Budownictwo”.

---

# KOCENT i GOŹDZIEWICZ

dawn. TH. KLESE

POZNAŃ, ul. Seweryna Mielżyńskiego 23. Tel. 31-86.

### PRZEDSIĘBIORSTWO ROBÓT ŻELAZO-BETONOWYCH i BETONOWYCH

FABRYKA WYROBÓW CEMENTOWYCH. FABRYKA PRZETWORÓW SMOŁOWCOWYCH i ASFALTU.

Wykonują

Wszelkie budowle i konstrukcje żelazo - betonowe. Budowy kanalizacji. Roboty ziemne i inne prace inżyniersko - budowlane.

Poleca:

Cementowe rury kanalizacyjne, płyty chodnikowe, płyty stropowe (pustaki syst. Opelt i Hennersdorf), higieniczne betonowe skrzynie do śmieci i wszelkie inne wyroby cementowe. Papę dachową, smołę i lepik.

PROJEKTY i KOSZTORYSY WYSYŁAMY NA PIERWSZE ŻĄDANIE.

---

---



# XX wiek

## Przedsiębiorstwo techniczno-budowlane

WARSZAWA, Św.-Krzyska 35 tel. 403-06, 296-64, 189-23.

Wykonuje wszelkie budowle wchodzące w zakres budownictwa. Specjalność roboty żelbetowe.

Spółka posiada własną stolarnię mechaniczną w Warszawie ul. Towarowa 33 tel. 189-06 i składy materiałów budowlanych Warszawa-Praga Brzeska 6.

## DROGI BITE, KOLEJKI, ULICE MIEJSKIE

### A. PRZYBYLSKI

Biuro Techniczne

Warszawa, Marszałkowska 22, tel. 55-15 i 68-30.

Firma egzystuje od 1900 r.

STUDJA,

PROJEKTY.

CAŁKOWITE

WYKONANIE

ROBÓT.

## L. ORŁOWSKI, J. ROGOWICZ i S-ka

INŻYNIEROWIE

Fabryka Materiałów Izolacyjnych, Budowlanych i Przetworów Smółowych

WARSZAWA, KRÓLEWSKA 8. Telefon 101-23.

Izolacja wodochronna ścian, tarasów, dachów betonowych etc.

AQUISOL C. domieszka do cementu, czyniąca zaprawę zupełnie nieprzepuszczalną.

AQUISOL S. tworzy na murze, betonie izolacyjną powłokę absolutnie odporną na wilgoć.

BITUMINA, pokrycie dachowe, nie wymagające konserwacji.

Lepnik Aquisolowy odporny na działanie atmosfery.

Wiecznotrwały lak dachowy stosowany na zimno.

Płyty korkowe do izolacji dachów i ścian. Płyty korkowe impregnowane do chłodni.

Łupiny korkowe do izolacji rur.

ŻELAZOL czarny lakier przeciw rdzy.