

Deutsche Bauhütte

Zeitschrift der deutschen Architektenschaft

HERAUSGEBER: CURT R. VINCENTZ

Geschäftshaus: Hannover O.
Am Schiffgraben 41 - Ruf 288 82

Bezugspreis: 5,- RM. im Viertelj. (einschl. 32 Rpf. Postgeb.); f. d. Ausl. nach Vereinbarung. Abbestellungen können als rechtsgültig nur anerkannt werden, wenn sie uns 15 Tage vor Schluß eines Viertelj. zugestellt sind.

Sendungen: für Schriftleitung und Geschäftsstelle nur unter der Anschrift: Deutsche Bauhütte, Hannover 1, Postfach 87

Anzeigen: Satzspiegel 250 x 199 mm, 4-Spalten-Einteilung (je 46 mm breit). Millimeter-Zeilenpreis 15 Reichspfennig, für Gelegenheitsanzeigen 10 Reichspfennig. Nachlässe und sonstige Bedingungen nach der Preisliste.

Erscheint: 14 täglich, jeweils Mittwochs. Rechtzeitige Lieferungspflicht infolge höherer Gewalt aufgehoben. Erfüllungsort u. Gerichtsstand: Hannover. Bei Konkurs oder Zahlungsverzug fällt jeglicher Nachlaß fort, auch für bereits berechnete Anzeigen. Alle Rechte vorbehalten.



Wann rechnen Sie den nächsten Voranschlag

Heute — morgen — nächste Woche? Ganz gleich; Sie sollten sich vorher unbedingt über

Terranova
und
K-Steinputz,

die weltbekanntesten, altbewährten farbigen Trockenmörtel, unterrichten. Schreiben Sie am besten gleich jetzt wegen Einzelheiten an uns; sicherlich werden diese Ihnen manches Interessante bringen.



Terranova- u. Steinputzwerke
Essen-Kupferdreh

Berlin · Chemnitz · Frankfurt (Main) · Nürnberg



SCHWARZER SCHUTZANSTRICH

• **GABRIT** •

Für **BETON, FUNDAMENTE u. EISEN.**
Kalt streichbarer Isolieranstrich
für Silos, Talsperren, Staumauern, Wasserbehälter,
Kanalisationsrohre, Grundmauern, Eisenkonstruktionen.



GUSTAV A. BRAUN
KÖLN · BERLIN · HAMBURG · LEIPZIG · STÜTTGART



Erzet

Stahlfenster
für Wohnbauten
Verkehrsbauten
Industriebauten.

Stahlverbundfenster.
Gepreßte Stahltüren.

Aelteste Fabrik für Stahlfenster.



R. ZIMMERMANN
FENSTERWERK **BAUTZEN**

Flüssiges Holz

alle Holzarten — billig — größte und kleinste Mengen

Lignit-Gesellschaft Steinbach & Co., Kassel 12

Bau-Nachweis

Fortsetzung von der 2. Umschlagseite.

Limbürg a. d. Lahn (H.-N.)	B: Stadtverwaltung A: Stadtbauamt	Erweit. d. Landgerichts (40000 RM.)
Mainz Rochusstr. 9	B: Stadtverwaltung A: Stadtbauamt, Abt. 1	Umbau d. Ho-spiziengeb. Fabrikgeb. gepl. Wohnhaus
Michelstadt i. O.	B: Tuchfabrik Phil. Ludwig Arzt	"
Niedervellmar b. Kassel	B: Bornemann A: Reiß u. Boll, Harleshausen	20 Wohnhäuser Sparkassengeb.
Oberkaulungen b. Kassel	B: Aug. Schäfer A: Sänger, Reginastr. 6	"
Pfungstadt (Hessen)	B: Gemeindeverwaltung	Wohnhaus gepl.
Rüsselsheim	B: Bezirksparkasse Groß-Gerau A: Reg.-Baum. Dr.-Ing. Adolf Gebhauer, Groß-Gerau, Mainzer Str. 15	2 Wohnh. gepl. Wohnhaus gepl. Doppelwohnhaus gepl.
Moselstr. außerhalb des Ortsbauplanes Ramsee	B: Fritz Treber A: W. Ludwig	8 Wohnhäuser
Bürgermeister-Jung-Straße	B: Trippel u. Heck B: W. Eckel	Erw. d. Kreis-krankenhauses. 26500 M. beschl. Stadtrandsiedl. 22 Häuser (250000 RM.) Wohnhaus
Waldau b. Kassel	B: Gemeinnütz. Baugenossenschaft, e. G. m. b. H.	"
Weimar b. Kassel	A u. B: Bündel, Blücherstr. 19 B: Bauverein „Eigenheim“, Kassel, Ihringsh. Allee	"
Wittgenstein (H.-N.)	A: Konr. Butte, Murhardtstr. 28 B: Kreisaußschuß-Verwaltung L: Kreisbauamt	"
Worms	B: Stadt; A: Stadtbauamt	"
Kassel		
Heideweg	B: F. Homberger, Grünerweg 37	"
Grillparzerstr.	A: Bäcker u. Sirrenberg, Olgastr. B: Bellingrath, Leipziger Str. 29	"
"	A: Wittrock, Weyrauchstr. 8 B: Osenbrück, Gartenstr. 16	"
Große Steinbreite	A: Koch, Ihringsh. Str. 59 B: Pippert, Holl. Str. 92	"
Fürstenstr.	A: Schulz, Ständeplatz 28 B: Geyer, Kirchweg 13	"
Grüner Waldweg	A: O. Vogt, Wolfschlucht 5 B: Rüppel, Schönl. Str. 65	"
Raabestr.	A: Knapp, Sophienstr. 32 B: Schmidt, Holl. Str. 124	"
Warteberg	A: Brahm u. Kasteleiner, Prinzenstraße B: Kleinsiedlerv. „Warteberg“ A: Mensching u. Spier, Adolf-Hitler-Platz	Doppelwohnhaus
Tannenkuppenstr.	B: Schmidt, Kirchditm. Str. 26 A: Brahm u. Kasteleiner, Prinzenstraße	Wohnhaus
Riedwiesen	B: Brede, Wahlersh. Str. 20	"
Hirschbergstr.	A: Knöpfel, Kais.-Friedr.-Str. 16 B: Schormann, Querallee 39	"
Grillparzerstr.	A: Dewald, Ysenburgstr. 58 B: Oesterling, Magazinstr. 30	"
"	A: Eichel, Baumgartenstr. 13 B: Fischer, Magazinstr. 27	"
"	A: Schütz, Henkelstr. 12 B: Steigerwald, Blücherstr. 16	"
Stillingstr.	A: Stöhr u. Becker, Kronprinzenstraße 10 B: Hirschfeld, Frankf. Str. 102	"
Steinbreite	A: Proll, Niederzwehren/Kassel B: Gleim, Philippstr.	"
Brasselsberg	A: Degenhardt, Dillichweg	"
Feerenstr.	B u. A: Wittrock, Weyrauchstr. 8 B: Ing. Rudloff, Lilienthalstr.	"
Heideweg	A. Nau, Herkulesstr. 83 B: Dr. Homberger, Königsplatz	"
Auefeld	A: Bäcker u. Sirrenberg, Olgastr. B: Dr. Phil. Stein	"
Lindenberg	A: O. Vogt, Wolfschlucht 5 B: Stegemann	"
"	A: Wittrock, Weyrauchstr. 8 B: Birkenstamm	"
Fürstenstr.	A: Wittrock, Weyrauchstr. 8 B: Stamer, Mönchebergstr. 68	"
Feerenstr.	A: Zimmerle, Aug.-Vikt.-Str. 54 B: Gg. Bernhardt, Kirchweg 63 A: Fischer, Herkulesstr. 75	"
Wirtschaftsgebiet Niedersachsen		
Hannover		
Hebbelstr.	B: Heinrich Stolze, Kirchwender Straße 1 B A: Rudolf Jeske, Dieterichsstr. 20	Wohnhaus
Badenstedter Str. 176	B: K. Wilhelms, Plantagenstr. 16 A: Heinrich Böcker, Badenstedter Str. 185	"
Verl. Liliencronstr.	B: Dr. de Haen, Theaterstr. 3 A: A. Falke, Schopenhauerstr. 13	"
Liliencronstr.	B: J. Gatzemeyer, Röntgenstr. 15 A: A. Falke	"
Tiergartenstr. 144	B: Zieseniß A: H. Möll, Weinstr. 7	"
Lange-Hop-Str.	B: Frl. Schweckendieck u. Frl. Busse, Jordanstr. 8 A: H. Wacker, Bemeroder Str. 65	"

Fortsetzung siehe Seite A 138

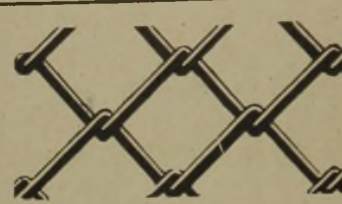

Draht-Meyer, Hannover

Windmühlenstraße 2-2a. Fernruf 3 3808

**Draht-Geflecht
Draht-Zäune
Rabitz-Gewebe
Rillen-Putzgeflecht „Dona“
Bau-Aufzugs-Seile
Sämtlicher Baubedarf**

Pieper's Mauer-Isolierung

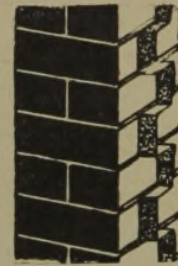

**Garantierter Schutz gegen Wetterseiten.
Nur bei Neubauten verwendbar!**
Seit über 30 Jahren an Tausenden von Bauten verwandt.
Unentbehrlich bei Klinkerbauten.

Druckschrift und Zeichnung kostenfrei!

Zentral-Verkaufsstelle

Carl Pieper, Schmallenberg (Sauerland) Fernruf 515.
Asphalt-Dachpappen- und Teerprodukte-Fabrik.

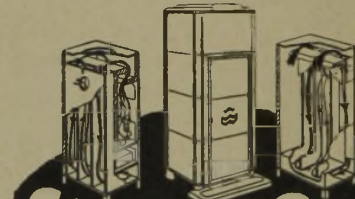

Der wirtschaftliche u. sparsame **Braunkohle-DAUER-BRANDOFEN** mit Fußboden-erwärmung.

Etwas ganz Neues
bringt **Krügers Ofenfabrik**
Wernigerode, H.

VERLANGEN SIE KATALOG KOSTENLOS.

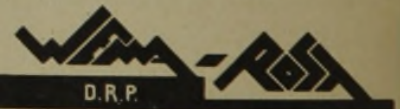
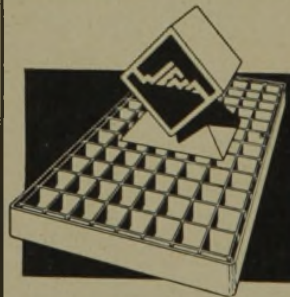

Leichte, freitragende, licht- u. luftdurchlässige

Bodenplatte

aus Bandstahl; verzinkt oder lackiert, für Arbeitsbühnen, Brücken, Laufstege, Treppen, als Schuhreiniger, Lichtschachtdeckung.

J. EBERSPÄCHER, GmbH.
ESSLINGEN a. N.

Klinker
für hohe Belastungen
für Wasserbauten
für Pflasterungen
u. s. w.

**Niederlausitzer
Kohlenwerke**
ZIEGELI-ABTEILUNG

**Rohbau-
Klinker**
grau, gelb, gelb-braun

**Waben-
Ziegel**
Schamotte-Steine

BERLIN W9
POTSDAMERSTR. 127-128
FERNRUF: B1. KURFÜRST 8231

IHR EIGENHEIM

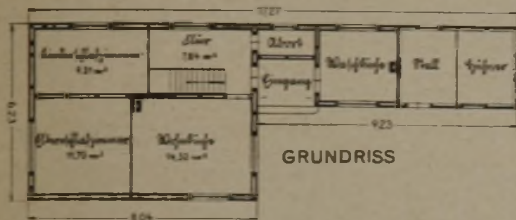

KLEINSIEDLUNGSHAUS JADEGA, HANNOVER.
 Sämtliche Außenwände, Decken und Zwischenwände sind aus TORFOTEKT hergestellt.
 Architekt: Dipl.-Ing. Thiele, Hannover. Bauleitung: Stadtbauamt, Hannover.

soll für Ihr ganzes Leben ein Hort der Ruhe, Behaglichkeit und Gesundheit sein!

Schützen Sie sich darum vor Enttäuschungen und verwenden Sie unsere Baustoffe

**TORFOTEKT
 TEKTON
 TORFOLEUM**

Lassen Sie sich von uns kostenlos beraten, wie man wärmedicht, schalldämpfend und trotzdem billig baut.

EDUARD DYCKERHOFF

TORFOLEUM- UND TEKTON-VERKAUFSGESELLSCHAFT m. b. H.
 POGGENHAGEN 138 HANNOVER • Fernruf: 292, 293 u. 294 Amt Neustadt a. Rübenge

„MAUERSÄGE“ G. m. b. H.

München 19, Ebenauerstraße 10

Wir übernehmen als Spezialgeschäft die rasche und sachgemäße Ausführung aller **Trockenlegungs- u. Entfeuchtungs-Arbeiten**

von Gebäuden jeder Art nach eigenem Verfahren überall. Garantie für völliges Austrocknen. Behördliche und private Referenzen im In- und Ausland. Langjährige Erfahrung.

Für Baugeschäfte Sonder-Bedingungen.

Ausführlicher Kostenvoranschlag unverbindlich bei Einsendung eines maßgenauen Grundrißplanes und Schnittes.



für **Wohn- und Krankenhäuser
 Industriebauten
 Flugzeughallen
 Garagen**

G a s s c h u t z r ä u m e

Man verlange kostenlose Prospekte und Vertreterbesuch

DEUTSCHE METALLTÜREN-WERKE

Brackwede i. W. Aug. Schwarze A-G Berlin NW 7, Unter den Linden 39

Bau-Nachweis

Fortsetzung von der Seite A 136

Hannover (Forts.) Aachener Str. 66	B: F. Kiffmann A: Jürgens & Mencke, Theaterstr. 3	"
Rotermundstr.	B: Frau Voß, Alemannstr. 39 A: Franz Jünemann, Fontainestr. 7	"
"	B: Frau G. Gericke, Frankestr. 9 A: Franz Jünemann, Fontaiustr. 7	"
Verl. Bothfelder Str.	B: W. Hillebrecht, Fliederstr. 1 A A: R. Freckmann	Kleinhaus
Hebbelstr. 48	B: August Paetow, Grillparzer- straße 2	"
Laher Kirchweg	A: A. Meister, Lavesstr. 82 B: Willi Sander, Osterfeldstr. 82 A: Hans Petersen, Meterstr. 15	"
Am Fuhrenkampe 73B	B: Karl Busse, Herrenhäuser Straße 56 A	"
Bothfelder Str. 77, 1	A: J. H. Müller, Arnswaldstr. 8 B: Frau M. Schucht, Lisbeth- straße 12	"
Am Fuhrenkampe 73D	A: H. Brinkmann B: W. Kratz, Stöckener Str. 7	"
Am Fuhrenkampe 73C	A: J. H. Müller B: W. Suchenforth, Arnswaldt- straße 28	"
Hebbelstr. 52 A	A: J. H. Müller B: Ernst Fettkötter, Halketstr. 9 A: Walter Stege, In der Stein- riede 3	"
Bothfelder Str.	B: Frau M. Engelhardt, Krausenstr. 5	"
Langenforther Str.	A: Rudolf Freckmann, Phillipsbornstr. 45 B: Hermann Kaliner, Stephanusstr. 25 A: H. Petersen, Meterstr. 15	"
Wirtschaftsgebiet Ostpreußen		
Königsberg (Pr.) Wallenrodstr. 27	B: Prinzen, Baczkost. 4 A: Blask, Gartenstadt Charlottenburg	Einfam.-Haus
Rantauer Str. 21 b	B: u. A: Jürgens, Hans-Sagan- Straße 25	Zweifam.-Haus
Friedrichswalder Allee 31	B: Contorson, Hindenburgstr. 60 A: Bledau, Königstr. 47	Wohnhaus
Kummerauer Str. 46	B: Hupkau, Kummerauer Str. 56 A: Hundsdörfer, Brahmstr. 7	"
Rantauer Str. 23	B: Zander, Domhardtstr. 12 A: Ungermann, Tiergartenstr. 6	Einfam.-Haus
Oberteichufer 9 b	B: Gustav Skibbe, Helmholz- straße 5 A: Bruno Skibbe, Steind. Wall 15a	Zweifam.-Haus
Lönsstraße 16	B: Schäfer A: Ohlendorf, Bachstr. 20a	" "
Goethestr. 13	B: Kremer, Hardenbergstr. 9 A: Schlockermann, Hans-Sagan- Straße 20	" "
Hammerweg 88	B: Plath, Hans-Sagan-Str. 69 A: Schwarzmüller, Beekstr. 38	Einfam.-Haus
Rosenauer Str.	B u. A: Stiftung für gemeinnütz. Wohnungsbau	84 Kleinst- wohnungen
Wirtschaftsgebiet Rheinland		
Bad Kreuznach (Rhpr.)	B: P. Riedle, Rüdeshheimer Str. 8 B: K. Schneider, Salinenstr. 29	Wohnhaus
Franziskastr.	B: Dipl.-Ing. Wielandt, Bad Kreuznach IV	"
Hofgartenstr.	B: K. Förster, Bosenheimer Straße 36	"
Bad Salzig (Rh.). Blekenbaech, Post Niederterhaus (Hunsrück)	B: Peter Gras B: August Mebus B: Jakob Kunz A: Peter Monnerjahn, Leiningen (Hunsrück)	Wirtschaftsgeb. Wirtschaftsgeb. Wohnhaus mit Stall u. Scheune gen. 22000 M.
Bitburg, Eifel (Rhpr.)	B: Gemeinnütziger Bauverein Bitburg	Wohnhäuser gepl.
Bonn Rochusweg	B: Josef Nordmann, Rhein- weg 116 B: Frau Schiffmann, Dietrich- Eckardt-Allee	Wohnhaus gepl. "
	B: Wilhelm Weber, Mozartstr. 46 B: Kurt Simons, Am Weiher B: Firma Brenner & Klaut, Kölnstraße 105 B: Frau Cornelia Velthuysen, Winzerstraße	Wohnhaus beant. "Bürogebäude" beantragt Wohnhaus beant.
Daaden, Kr. Alten- kirchen (Rhpr.)	B: Molkereigenossenschaft	Molkerei, 90000M
Dommershausen (Hunsrück)	A: Amtsbauplatz Daaden B: Albert Weber B: Peter Pies B: Leo Hecking	Wohnhaus gen. Wohnhaus, 18000 RM. Wohnh. u. Stall, 20000 RM.
Halsenbach (Hunsrück)	B: Hubert Regozini am Bahnh. A: Heinrich Strunk	Wohnh., 12000 RM., genehm.

Fortsetzung siehe Seite A 144

Wir liefern als **Spezialfirma**
THEATERBÜHNEN,
Vorhänge, Kulissen,
Dekorationen usw.
und modernisieren veraltete Bühnen.
HEHR & CO., ESSEN
Schlenhofstr. 105A • Gegr. 1909



Seit Jahrzehnten bewährt
Anfragen an **Jahn,**
Erfurt, Moltkestraße 42

**Kennen Sie schon
die Vorteile einer
Diktiermaschine!**

Wenden Sie sich
zur unverbindl.
Beratung an

H. A. Rademacher
Diktiermaschinen, Walz., Zubehör
Hannover, Prinzenstr. 16, Ruf 26428

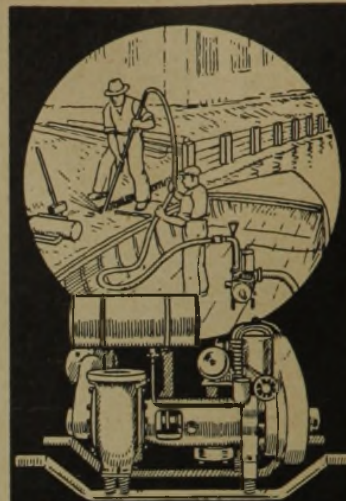

Selbstansaugende
tragbare
MOTORPUMPE
PUMPMOBIL
für alle Zwecke
F. W. SCHULE & CO.
Hamburg 35-Wendenstr. 349

„Asbelith“ Asbestzement-Schiefer

h e r g e s t e l l t : auf deutschen Maschinen,
von deutschen Arbeitern,
mit deutschem Kapital.

GÄDE & LEMBKE, MIESTE (ALTM.).

Für deutsches Bauen!

Paul Schmitthener, Die Baukunst im neuen **0,90 RM.**
Reich. 48 Seiten mit 13 Abbildungen. 1934. . . .

Diese wichtige Veröffentlichung des berühmten
Architekten enthält richtunggebende Anweisungen
für eine neue Berufsausbildung, für die künftige
Entwicklung der Bauformen im Sinne des Volkstums.
Jeder Baubeflissene, der die Zeit verstehen will,
muß das Büchlein besitzen. Lieferung gegen Vor-
einsendung des Betrages durch die Geschäfts-
stelle der Zeitschrift

„Deutsche Bauhütte“, Hannover 1, Postf. 87. Postscheckk. Hannover 123.



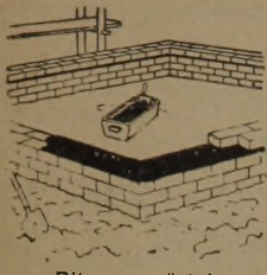

Bitumenmörtel

Aristogen-

Isolierung mehrfarbig und vielgestaltig
I. G. Farbenindustrie Aktiengesellschaft, Frankfurt a.M. 20



Isolierung, bunt und schwarz



Parkett und
Holzfaser - Platten
in allen Ausführungen

ERNST BOSSE, G. m. b. H.
Hannover 1 M, Kestnerstr. 20
Fernruf: 2 62 82

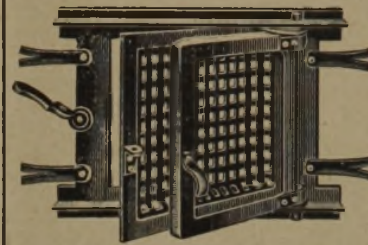

„Heimschutz“- Stahl-
Kellerfenster, DRGM.

mit Bronzeverschuß u. Bronzelagerung
Das billigste Qualitätsfenster
für alle Bauten

**Gebr. Möller, Bauartikelfabrik
Schwerte(Ruhr), Postfach 58**
Vertreter gesucht



Diese

„Rugla“-Sperrholz-Hohltüren

Marke „Kickelhahn“ - DRGM. Nr. 1190 928
vereinigen in sich außergewöhnliche
Vorzüge, über die sich jeder Baufach-
mann unbedingt unterrichten sollte.

Die beiderseitig vollständig glatten Flächen
ergeben eine ausgezeichnete, dem heutigen
Geschmack entsprechende künstlerische Wir-
kung und sind hygienisch einwandfrei. Die
gesetzl. geschützte Innenkonstruktion ermög-
licht eine regelrechte Luftzirkulation, wodurch
ein absolutes Stehen des Türblattes bedingt
und garantiert wird.

Alle diese Türen lassen sich streichen, lasieren
und polieren und werden in allen gewünschten
Maßen nach gegebenen und eigenen Entwürfen
hergestellt, und zwar in sämtlichen in- und
ausländischen Fournierhölzern.

Rudolf Glaser

Dampfsäge- und Hobelwerke
Holzbearbeitungs- und Türenfabrik

Ilmenau i. Thür.



Generalvertretung für Berlin und Provinz Brandenburg:
Paul Poradowski, Berlin SO 16, Köpenicker Straße 113,
für Leipzig: Walter Wischke, Leipzig W 31, Steubenstr. 71



FIXIF

Bitumen-Schutzanstrich
für Beton, Eisen, Dachpappe

Wunnersche
Bitumenwerke
G.m.b.H. Unna/W.

säurebeständig - wasserdicht
teer- u. benzolfrei - elastisch
kalt streichbar - schnelltrocknend
Von der Reichsbahn zugelassen



Ber-Lei-Putzeckleisten und Treppenschienen

in Eisen, Hartmessing und Weißbronze, in allen
Ausführungen.
Katalog kostenlos.

WILHELM BERTRAMS,
Metallwarenfabrik · Leichlingen (Rhd.).



Zum Durchteilen von Sälen
FRANZ NÜSING · MÜNSTER i.W.

FULGURIT Asbestzement-Schiefer

Deutsches Qualitätsfabrikat

Leicht, feuersicher, wetterfest

Fulguritwerke, Adolf Oesterheld, Eichriede-Wunstorf 7 (Hann.)

Hochliegender Wasserfalz Z 15a.

Das Patent hochliegender Wasserfalz ist erteilt.

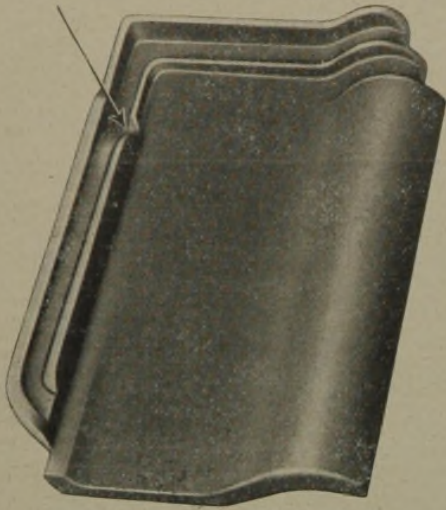

Mit Beschluß vom 18. 5. 1934 hat das Reichspatentamt auch das Patent Nr. 599664 über den hochliegenden und hochgezogenen Wasserfalz erteilt und zwar rückwirkend vom 8. 8. 1929.

Damit ist uns die zweite Konstruktion geschützt — die erste war das **Vierziegeleck** —, welche die Grundlage für die Ausbildung von Ziegelmodellen für Flachdächer bildet. Durch das Ansteigen des Wasserfalzes wird jedes Uebertreten des Wassers über die Falzenrippen verhindert. Das sich noch im Seitenfalz befindende Wasser kann frühzeitig durch eine entsprechende Oeffnung auf die Ziegelmitte austreten. Der Schutz unseres Patentes erstreckt sich auf jede Art des Anstiegs, da es in der Wirkung gleich ist, ob der Wasserfalz allmählich seinem Ende zu oder in einer oder mehreren irgendwo liegenden Stufen ansteigt. **Wesentlich ist, daß das Gefälle der Seitenfalzsohle bei dem auf dem Dach verlegten Ziegel überall oder teilweise geringer ist als das der eigentlichen Ziegelfläche.**

Auch für diese Konstruktion wurden schon mehrfach Nachahmungen gefunden, so daß wir darauf hinweisen müssen, daß alle Ziegelmodelle, insbesondere Pfannen, welche die Merkmale des hochliegenden und hochgezogenen Wasserfalzes besitzen, gegen unsere Schutzrechte verstoßen. Wer also einen Auftrag auf ein Pfannendach vergibt, das allen Anforderungen auf Wasser-, Ruß- und Schneedichtigkeit genügen soll, wird sich nur dahin wenden, wo diese Konstruktion seit Jahren ausprobiert und durchgebildet worden ist.

Tonwarenindustrie Wiesloch A.-G., Wiesloch (Baden)
Ziegelwerk Vetter-Ludowici-Betriebsgesellschaft G. m. b. H., Mühlacker (Württ.)
Carl Ludowici K.a.A., Jockgrim (Rheinpfalz)

Schon der äußere Eindruck-



einer Tür ist ein Stimmungsfaktor, der im Unterbewußtsein verarbeitet wird. Die Tür durchbricht die trennende Mauer, gibt den Weg frei zu den Dingen, die noch vor uns liegen und vermittelt das Gefühl des Geborgenseins im geschlossenen Raum. Wohltätig dämpft sie den Schall des gesprochenen Wortes. ● Als Werkstück, von eines Meisters Hand in ein Ganzes organisch eingegliedert, wird sie oft unsere Aufmerksamkeit fesseln. ● Als Teil eines modernen Raumes soll sie in ihrer betonten Einfachheit und Ruhe einen angenehmen Gegensatz zu der nervösen Hetze des Tempos unserer Zeit bilden. ● Wirkt eine Tür mit ihrem Äußeren auf den Besucher wohlthuend und angenehm, so soll sie dem Besitzer des Raumes darüber hinaus noch das Bewußtsein geben, daß von der äußeren Hülle eine gute, stabile und dauerhafte Konstruktion verdeckt wird, die mit Fug und Recht die Bezeichnung „Deutsche Wertarbeit“ trägt ● Sollen auch Ihre Türen diese Vorzüge aufweisen, dann verwenden Sie am besten die weithin bekannten und besonders preiswerten Weser-Sperrtüren, welche in verschiedenen Ausführungen ständig greifbar am Lager sind. ● Wir erwarten Ihre Anfrage.

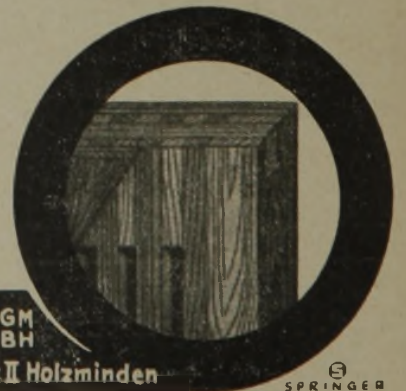

WESER-SPERRHOLZ-WERKE GM BH

Eschershausen, Krs. Holzminden-Postadr. Holzminden-Werk I Eschershausen-Werk II Holzminden

Welchen Einfluß hat die neue Steuer-gesetzgebung auf das künftige Bauwesen?

Diese Frage ist besonders für die private Bauerei und damit denjenigen Aufgabenkreis des Architekten und des Baugewerbes wichtig, der gerade seit Jahren so rückfällig war. So umfangreich die ganze Siedlungsbauerei ist, so ist sie doch in ihren finanziellen Bedrückungen für den Architekten oft lähmend. Das große Steuerwerk der nationalen Regierung läßt sich in dem Satz zusammenfassen: Förderung der Familie und der Wirtschaft. Im Mittelpunkt der großen Steuerreform, die nicht, wie manche von dem früheren Regime geschaffene, auf dem Papier stehenbleiben wird, steht der Gedanke, daß der Staat zwar haben muß, was er braucht, daß es ihm aber auf der anderen Seite nur von denen gegeben wird, die dazu in der Lage sind. Nach dem Grundsatz: die Steuer muß gerecht sein, werden schwache Schulte n entlastet, d. h. also, der kinderreiche Familienvater wird geschont und gefördert, während andererseits der Hagestolz und das kinderlose oder kinderarme Ehepaar einen Teil der Steuerlasten mit übernehmen muß, die bisher die kinderreichen Familien auf Kosten ihres Lebensstandards sich vom Munde absparen mußten. Derselbe soziale Geist hat auch die neuen Steuergesetze diktiert, die das künftige Aufbringen der Abgaben der Wirtschaft an das Reich regeln werden. So wird z. B. eine Senkung der Biersteuer unter der Voraussetzung in Aussicht gestellt, daß eine entsprechende Ermäßigung des Bierpreises erfolgt. Ebenso wird man eine Erhöhung der Börsensteuer nicht als unbillige Härte empfinden können, da diese Maßnahme geeignet ist, eine etwa wieder stärker auftretende Spekulation zu hemmen, während sie andererseits den Effektenbesitzer, der sein Vermögen auf lange Sicht verwaltet, kaum oder gar nicht treffen wird. Ein nicht unbedeutlicher Teil des deutschen Volkes unter den Werkleitern, Großkaufleuten usw. wird daran denken, einen längst gehegten Wunsch auszuführen, sich ein neues Haus zu bauen.—Im ganzen: die Regierung hat mit der Vollendung und Verkündung dieser Steuerreform wieder einmal eine vorbildliche und verdienstvolle Arbeit geleistet.

Planungsaussichten für landwirtschaftliche Siedlungen.

Es ist noch nicht bekannt, wie häufig unter den ausgeführten Siedlungen der letzten Jahre Pfscherei und Minderwertigkeit sich gezeigt hat. Zum Teil waren das noch die Auswirkungen der marxistischen Schiebungswirtschaft, bei welcher im Ein-

verständnis mit den Aufsicht führenden Instanzen des Systems weniger an den Siedler gedacht wurde als an Bonzen und Bonzenfreunde. Was z. B. das Siedlungsland betrifft, so war es 1932 absichtlich außergewöhnlich klein gehalten. Im Jahre 1933 mußte das erst geändert werden. Das Siedlungsergebnis des Jahres 1933 geht hinsichtlich der Bereitstellung von Land und auch hinsichtlich der Anliegersiedlung über das vorjährige Ergebnis hinaus. In den Siedlungsgebieten Deutschlands wurden 1933, nach einer Feststellung des Statistischen Reichsamtes, insgesamt 94100 ha Siedlungsland von Siedlungsgesellschaften erworben oder zur Besiedlung im Auftrage des Eigentümers bereitgestellt. Diese Fläche übertrifft die in 1932 erworbene und bereitgestellte von 81700 ha um 22 Proz. und die im Durchschnitt der Jahre 1919 bis 1932 erworbene und bereitgestellte sogar um rund 50 Proz. Die größte Fläche wurde 1933 in Mecklenburg mit nahezu 26000 ha erworben. In Ostpreußen beträgt die Zunahme 42 Proz.; hier wurden 14200 ha angekauft. Seit Bestehen des Reichssiedlungsgesetzes wurden in den Jahren 1919 bis 1933 1,04 Mill. ha Fläche zu Siedlungszwecken bereitgestellt oder erworben. Sie entspricht in ihrer gesamten Ausdehnung etwa zwei Drittel der Fläche der Provinz Schleswig-Holstein oder des Landes Sachsen.

Die Zahl der Neusiedelstellen blieb in 1933 insbesondere wegen des Fehlens von Land mit 4571 (55000 ha Fläche) um nahezu die Hälfte hinter der von 1912 zurück. 1934 dürfte sie wieder beträchtlich anwachsen. Den größten Anteil an der Errichtung neuer Bauernhöfe wies 1933, wie in fast allen Vorjahren, Ostpreußen auf, wo 687 Neusiedelstellen mit 8800 ha Fläche errichtet wurden. Mit Einschluß der Siedlungsergebnisse des Jahres 1933 wurden seit Bestehen des Reichssiedlungsgesetzes in Deutschland rund 62000 Neusiedelstellen mit einer Fläche von etwa 660000 ha errichtet. Um eine Vorstellung von der Bedeutung dieser Zahlen zu vermitteln, sei erwähnt, daß es z. B. in der Provinz Schleswig-Holstein etwa 66000 landwirtschaftliche Betriebe mit einer Fläche von etwa 1,3 Mill. ha gibt. Zur Vergrößerung bestehender landwirtschaftlicher Kleinbetriebe bis zur Größe einer Ackernahrung wurden in 1933 insgesamt 9600 Landzulagen mit einer Fläche von 18000 ha an Anlieger verteilt. Zur Zeit sind 106000 landwirtschaftliche Betriebe zum Zwecke der Erweiterung ihrer Fläche mit Landzulagen zum Eigentum im Gesamtbetrag von 160000 ha versehen worden.

Die tatkräftige Förderung der nationalsozialistischen Regierung wird die ganze Siedlungsaufgabe weiter treiben. Für das Jahr 1935 hofft man mindestens weitere 40000 ha mit Siedlerhäusern zu besetzen, und zwar sind das meistens kleinere Gruppen, so daß also die Planung und die Bautätigkeit einen erheblichen Arbeitsanteil erhält.

KRUPP Stahlpundwände

neuer Bauart

Gute Rammfähigkeit in schwerem Boden

Kleinster Durchmesser

Wasserdicht

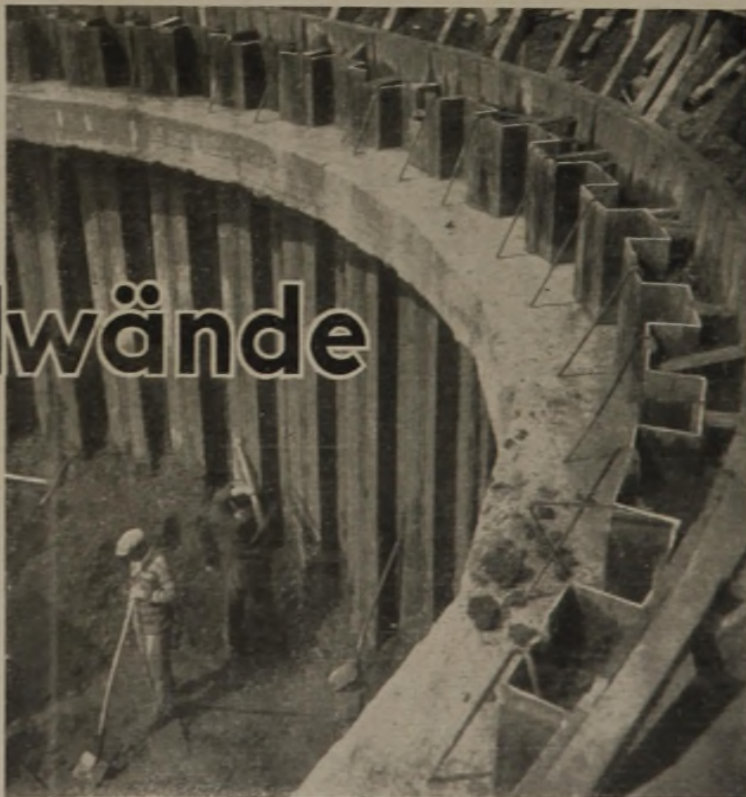
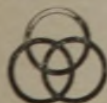

Brunnen für die Emschergenossenschaft. Radius 3m mit normalem Profil.

Fried. Krupp Aktiengesellschaft Friedrich - Alfred - Hütte, Rheinhausen (Nrh.)

KLEINE FACHLICHE NACHRICHTEN

Wettbewerbsausschreibung. Augustsburg i. E. Amtsgericht. Aufgefordert alle im Lande Sachsen gebürtigen oder dort lebenden Architekten arischer Abstammung (Mitglieder Reichskammer bildender Künstler). I. Preis 1500 RM., II. Preis 1200 RM., III. Preis 1000 RM. Ausschreiber: Sächs. Ministerium der Justiz, Dresden-N. 6, Hospitalstr. 7. Frist 15. August. Unterlagen 3 RM. — **Uelzen.** Ehrenmal. Aufgefordert: alle in der Provinz Hannover gebürtigen oder dort seit 1930 lebenden Künstler (Mitglieder Reichskammer bildender Künstler). An Preisen sind 950 RM. ausgesetzt. Frist 25. August. Unterlagen (3 RM.) Rektor Meyerholz, Uelzen.

Wettbewerbsfristverlängerung. Hannover. Paul-von-Hindenburg-Jugendherberge. 15. August 1934.

Wettbewerbsentscheidungen. Bad Wiessee. Schulhaus. Eingelaufen 62 Entwürfe. Je einen Preis erhielten: M. Dellefant und A. Heichlinger, Franz Gebhard, Martin Mendler, H. Rettig, Mitarbeiter P. Krusche. Angekauft wurden die Entwürfe von: H. Appel, B. Biehler und W. Schetelig, E. Rößner, Brüder Sanzin, sämtlich München. — **Göppingen.** Kreisverbandsgebäude. Eingelaufen 12 Entwürfe. I. Preis Arch. Bengel, Göppingen, und Arch. Gruber, Eisingen; II. Preis Arch. Bengel und Bostel in Göppingen. Angekauft wurden 4 Entwürfe. — **Nürnberg.** Reformationsgedächtniskirche. Eingelaufen 108 Arbeiten. Das Preisgericht beschloß die zur Verfügung stehende Gesamtsumme von 5000 RM. in zwei 2. Preise von je 2000 RM. und vier Ankäufe von je 250 RM. aufzuteilen. II. Preis: Max Fischer, Münchberg; II. Preis Gottfried Reutter in Murnau bei München. Ankäufe: Edgar Berge, Nürnberg; Biller u. Reichel, Nürnberg; Gustav Gsaenger, München, und Arthur Klaus, Nürnberg. — **Saarbrücken.** Rusthütte. Kirchenneubau. Eingelaufen 21. Arbeiten. I. Preis: Reg.-Baumstr. Krüger; II. Preis: desgleichen; III. Preis (auf 3 Arbeiten verteilt): zwei Entwürfe Arch. Hans und Hako Weszkalnys; Willi Barth, sämtlich Saarbrücken.

Instandsetzungs- und Umbauten 1934/35. Auch in der nächsten Zukunft werden die Reichszuschüsse noch weiterhin wirksam sein. Es sind noch nicht sämtliche Mittel verwendet; die Frist für die Fertigstellung der Arbeiten wurde bis Ende März 1935 verlängert. Darüber hinaus ist das Reich bemüht, durch Steuervergünstigungen einen Anreiz für weitere Umbauten und Instandsetzungen an Gebäuden zu schaffen. Das darf jedoch nicht darüber hinwegtäuschen, daß mit solch einem außergewöhnlichen Volumen von Umbau- und Reparaturarbeiten wie in den vergangenen Monaten nicht wieder zu rechnen ist. Damit gewinnt die Neubautätigkeit für die Höhe des Beschäftigungsgrades im Hochbau wieder entscheidende Bedeutung. Hinsichtlich der Finanzierung wird darauf verwiesen, daß nach Abzug der finanziell noch nicht geregelten Arbeiten und der Ausleihungen der organisierten Kreditgeber ein Betrag in der Größenordnung von 1 Milliarde RM. verbleibt, der zum größten Teil vom Hausbesitz selbst aus eigenen Mitteln oder durch Inanspruchnahme von privatem Kredit beschafft worden ist. Meist sind die Hauseigentümer bei der Beschaffung des Selbstaufbringungsbetrages von den an der Ausführung der Arbeiten beteiligten Bauunternehmern und Bauhandwerkern durch Stundung fälliger Schuldverpflichtungen unterstützt. Tatsächlich aber waren die jahrelangen Substanzverluste der Betriebe vielfach so groß, daß längere Zahlungsfristen nicht gewährt werden konnten.

Die neue Einheitsbewertung der Grundstücke. Nach dem von Staatssekretär Reinhardt verkündeten Steuerprogramm der Reichsregierung wird auf den 1. Januar 1935 eine neue Einheitsbewertung der Grundstücke durchgeführt. Seit 1931 haben sich auf dem Grundstücksmarkt erhebliche Wertverschiebungen, in der Mehrzahl Wertverminderungen, ausgebildet. Diesen ist teilweise durch den inzwischen auf die Einheitswerte von 1931 allgemein zugelassenen Abschlag von 20 Proz. Rechnung getragen. Dennoch ergeben sich in der Praxis der Grundstücksbesteuerung wegen der inzwischen überholten Einheitswerte verschiedentlich Härten. Die neue Einheitsbewertung soll aus der bisherigen Entwicklung Lehren ziehen und die Werte den besonderen Entwicklungstendenzen des Grundstücksmarktes elastischer anpassen.

Raumordnung und Dorfbildung in der deutschen Landschaft. In einer Vortragsreihe der Studentenschaft der Münchener Technischen Hochschule sprach Architekt Professor Dipl.-Ing. C. Ch. Lörcher. Er entwickelte die Grundsätze der nationalsozialistischen Siedlungs-idee, die an Heinrich den Löwen und die preußischen Kurfürsten anknüpfe und ihre Richtung in dem Wort des Führers habe: „Das dritte Reich wird ein Bauernreich sein oder es wird untergehen!“ Der süd-deutsche Raum einschließlich Sachsens sei reichlich besetzt; er sei Volk ohne Raum. Raum ohne Volk sei dagegen der nördliche und östliche Raum in Deutschland: Ostpreußen, Pommern, Mecklenburg, Schlesien, Provinz Sachsen, Hannover. Mecklen-

burg habe eine Bevölkerungsdichte von 28, Pommern von 52; Polen dagegen eine solche zwischen 100 und 130. Wenn sich die Dichte Polens in diesem Tempo weiter steigern, so würde es gezwungen sein, den leeren deutschen Raum vor seinen Grenzen zu „unterwandern“ und ihn eines Tages als nicht mehr deutsch vielleicht auf dem Wege über eine Volksabstimmung sich anzugliedern. Das Deutsche Reich werde dafür sorgen, daß dieser leere Raum zur Behebung der deutschen Raumnot ausgewertet wird. Wenn man den Ostraum mit Menschen anreichere, werde sich auch Handwerk und Industrie hinziehen, um ihren Bedarf zu decken. Das werde zu einer neuen Verkehrsordnung führen, zur Gründung von neuen Dörfern und Städten. Wenn so in den nächsten zehn Jahren im deutschen Osten und Norden beispielsweise 10000 neue Bauernhöfe erbaut würden, so würden dieser Zahl etwa 2000 bis 3000 neue Dörfer entsprechen. Das Ziel der Neusiedlung sei, nicht Wirtschaft, sondern Menschen zu verpflanzen. Wenn bisher ein Bauer zugrunde ging, so sei das weniger an der Wirtschaft gelegen als daran, daß er seelisch nicht in Ordnung war. Der Vortragende behandelte abschließend an Hand zahlreicher Lichtbilder den Typus des neuen Dorfes und des den neuen Zielen angepaßten alten Dorfes im Osten.

300 neue Dörfer in Ostpreußen. Die Ostpreußische Landesgesellschaft hat nach ihrem Jahresbericht für 1933 im letzten Jahre 25 Grundstücke mit 10907,07 Hektar zu Siedlungszwecken erworben und 202 Rentengüter und 147 Anliegerstellen mit insgesamt 3467,96 Hektar angelegt. Die meisten der Rentengüter haben eine Größe von 10 bis 20 Hektar. Der größte Teil der angesetzten Siedler bestand aus selbständigen Landwirten und landwirtschaftlichen Arbeitern, auch eine ansehnliche Zahl ländlicher Handwerker hat Siedlungen erworben. Seit 1906 bis Ende 1933 hat die Ostpreußische Landesgesellschaft Güter und Grundstücke mit 133395,52 Hektar zu Siedlungszwecken erworben und darauf 7590 Rentengüter und 1388 Anliegerstellen geschaffen. Das entspricht einer Neuschaffung von rund 300 Dörfern in Ostpreußen.

Die Wiederherstellung historisch wertvoller Gebäude. Ein Kleinod deutscher Renaissance-Baukunst, das weltberühmte „Pellerhaus“ in Nürnberg, wird augenblicklich einer gründlichen Wiederherstellung unterzogen. Das „Pellerhaus“, von Jacob Wolff dem Älteren erbaut, ist berühmt durch seinen von schmuckreichen Arkaden umgebenen Hof, der jetzt sein ursprüngliches Aussehen wieder erhält. — Das von Gotthard Langhans in den Jahren 1789 bis 1790 erbaute „Anatomische Theater“, eines der reizvollsten Gebäude des alten Berlins, wird von der Preußischen Bau- und Finanzdirektion instand gesetzt. Das Lehrgebäude der Tierärztlichen Hochschule war innen und außen sehr ergänzungsbedürftig geworden.

Brände und Neubauten. Infolge der Trockenheit haben die Brandschäden in Deutschland gegenüber dem Vormonat und der gleichen Zeit des Vorjahres nicht unerheblich zugenommen. Die öffentlichen Feuerversicherungen haben im Mai für Entschädigungen 5,9 Millionen RM. verausgabt gegen 5,1 Million RM. im April d. J. und 5 Millionen RM. im Mai 1933. Es kamen im Mai 5800 Brände zur Anmeldung gegenüber 5204 im April d. J. und 5351 im Mai 1933. Seit Beginn d. J. bis Ende Mai beträgt die Gesamtsumme der Brandschäden in Deutschland annähernd 23 Millionen RM.

Deutscher Verband und RTA. Einen erfreulichen Schritt auf dem Wege der Zusammenfassung aller technischen Kräfte im neuen Deutschland stellt die nachfolgende gemeinsame Erklärung des Deutschen Verbandes Technisch-Wissenschaftlicher Vereine und der Reichsgemeinschaft der technisch-wissenschaftlichen Arbeit dar: Die Anordnung des Stellvertreters des Führers vom 5. Juni d. J., die in Verfolg der Arbeiten zum Aufbau der Reichskammer der Technik das Amt der Technik, die RTA und den NSBDT in einer Hand vereinigt, rückt den Gedanken einer stärkeren Zusammenfassung der technisch-wissenschaftlichen Arbeit erneut in den Vordergrund. RTA und Deutscher Verband haben daher beschlossen, sich unter Beibehaltung der bisherigen gemeinsamen Geschäftsstelle zusammenzuschließen und den einzelnen Vereinen des Deutschen Verbandes, soweit sie noch nicht Mitglieder der RTA sind, anheimzustellen, ob sie bei dieser die Eingliederung beantragen wollen.

G. de Thierry VDI,

Vorsitzender des Deutschen Verbandes Technisch-Wissenschaftlicher Vereine.

Dr.-Ing. H. Schult VDI,

Stellvertreter des Präsidenten der Reichsgemeinschaft der technisch-wissensch. Arbeit.

Das zwecklose Nebeneinander der bis zum Umbruch in mehr als 200 Vereinen und Verbänden zersplitterten Technik ist mit diesem begrüßenswerten Schritt der technisch-wissenschaftlichen Vereine erfreulicherweise durch einen organischen Neuaufbau abgelöst.

B Ü C H E R U N D S C H R I F T E N

Zwei Vorträge über Proportionen. Von Theodor Fischer. 102 Seiten, 43 Abb. Verlag R. Oldenbourg. 1934. Geb. 3,80 RM.

Das Kapitel über Proportionen ist im Laufe der letzten drei Menschenalter systematisch aus dem Lehrkreise des Architekten herausgedrängt worden. Die Abhängigkeit des Baues von baupolizeilichen Bestimmungen und Einrichtungen bestimmte wichtigstes! Auch Halbwisserei des Zeitalters machte sich breit. Das ganze Gebiet roch zu sehr nach Tradition, die man bekanntlich rassehaft im Gefühl haben muß, um ihr ganz gerecht zu werden. An diese Stelle des organischen Denkens und der gewachsenen und kulturverbundenen Bauverhältnisse war allmählich das leichte und bequeme Abkupfern gekommen. Nun kommt auf einmal Meister Theodor Fischer mit diesem entzückenden Büchlein. Er zeigt in einem solchen einfachen und kleinen Rahmen auf viele längst dem Nachdenken entrückte Dinge hin, insbesondere über das Verhältnis nach dem Maße der Vergleichbarkeit, nach den Regeln, die der schaffende und aufnehmende Mensch von der Antike her befolgt hat und zeigt hierbei prächtige Beispiele. Unsere Leser sind wiederholt durch die Aufsätze über die Antike auf die Proportions-Geheimnisse aufmerksam gemacht worden. Wir haben insbesondere darauf hingewiesen, daß Geheimrat Dr.-Ing. Haase, München, der bedeutendste Forscher auf diesem Gebiete, unendlich vieles wieder aufgeweckt hat, was versunken und absichtlich versteckt gehalten worden ist auf dem Gebiete der werktechnischen Mathematik, der Triangulation und Quadratur. Die große, edle Linie, die von den antiken Bauten 2000 Jahre lang bis in die Zeit der schönsten Barockgebäude hinein erkennbar ist, wird wieder sichtbar. Das wertvolle kleine Buch ist gleichzeitig eine schöne Bereicherung für das Wissen eines Baufachmanns der heutigen Zeit. C. R.

Zum guten Geist des Handwerks. Von Dr. Hellmut Mebes. Eine Rede an deutsche Fachleute und Laien. Verlag Martin Warnecke. Preis 0,90 RM.

Der für den völkischen Wiederaufbau des deutschen Handwerks kämpfende Architektverfasser hat in dieser kleinen Schrift zunächst die Gründe des Verfalles des Handwerks offengelegt, dann aber klar den Weg des Wiederaufstieges zu neuer Größe und Achtung im völkisch geordneten Staate umrissen. Dr. Mebes zeigt auf, wie der immer mehr zur Herrschaft kommende Intellektualismus die Bindungen ständisch-völklicher Art zerredend zerstört, die Abkehr von der Gemeinschaft und ihren schöpferi-

schen Kräften zu Wege bringt, das Handwerk wurzellos macht und immer mehr einem von Reklame beeinflussten, ästhetisierendersterilen Modedogma unterwirft, das jede ehrlich und anständig aus dem Material handwerklich-künstlerisch entwickelte Arbeit nahezu lächerlich macht, Meister und Gesellen ihrer volklichen Wirksamkeiten beraubt. Der Nationalsozialismus will auch das Handwerk seiner natürlichen und gesunden Daseinsform zurückgeben. Das bedeutet, bei den total verschütteten Quellen, ein Erziehungswerk verantwortlicher Arbeit und den Neuaufbau eines Schulwesens für Handwerk und Kunst, zu dem die besten Männer des heutigen Handwerks unbedingt zu berufen sind. Das bedeutet das Wiederanknüpfen an eine Bildungsform, die über praktische Arbeit und lebendiges Zusammenwirken zu einer harmonischen Menschenbildung kommt. Dr. Mebes gibt für die zukünftige Schulung eine Reihe beherzigenswerter Vorschläge. G.

Von Ledoux bis Le Corbusier. Ursprung und Entwicklung der autonomen Architektur. Von Emil Kaufmann. Verlag Dr. R. Passer. 1933. 88 Abb. Preis 3,50 RM.

Diese kleine Biographie eines fast vergessenen französischen Architekten der Revolutionszeit gibt merkwürdige Aufschlüsse über die zwiespältige Geistesrichtung eines Künstlers, der an der Grenze zweier Stilzeitalter steht — der einerseits von dem klassizistischen Formvorrat nicht loskommen kann und der dieser Form zuliebe dem Zweck in vielen Fällen Gewalt antun muß, der aber andererseits die Notwendigkeit neuer Lösungen so stark empfindet, daß er über die früheren Gesetzmäßigkeiten bedenkenlos hinweggeht. So entstanden manche Bildungen, die uns grotesk und übertrieben erscheinen, wenn man nicht den Uebermut bedenken will, der notwendig war, das überkommene Formengesetz in einer so starken Weise zu lockern.

Die Konstruktion des Titels, die Ledoux und Le Corbusier in eine geschichtliche Beziehung bringen will, ist gewaltsam unter dem Gesichtspunkt gemacht, diese biographische Ausgrabung in eine zeitgemäße Verbindung zu bringen. In Wirklichkeit sind die Arbeiten Ledoux's aus einer etwas üppigen Theatralik entstanden, die dem Gedanken der Symmetrie zuliebe auch vor sinnlosem Aufwand nicht zurückschreckte, die gar keine Verwandtschaft hat mit dem phantasielos maschinenmäßigen Denken eines Le Corbusier. Der ganze Phantasieaufwand bei Ledoux täuscht doch nicht hinweg über die Schwäche der Form-erstarrung als Abklang des barocken Zeitalters. W.

RIPPENSTRECKMETALL

Rissefest!! • Feuersicher!!

Das richtige Material für den Luftschutz!

Ausführungs-Beispiel: Innere Ummantelung einer hölzernen Kuppel aus Holzlamellen-Bauweise mit Rippenstreckmetall und Putz



Erprobt u. bewährt in vielen 100000 Quadratmetern
Vertrieb **Dahmen & Co.** Kommandit-
und Auskunft: **Gesellschaft**
Leverkusen-Schlebusch 1, Postfach 2

HERCYNIA

D.R.P.



*Die Herren sind
strenge u. strenge
auf Lindorf für Räume*

Otto Gereke
Harmonika-Schiebetüren Fabrik
Quedlinburg 2/11

Ihre Vorzüge:

1. Leichtest. u. schnell-
le Handhabg. auch
bei größten Dimen-
sionen,
2. Geräuschlos. Gang,
3. Unbedingte Zug-
dichtigkeit,
4. Erhebl. Platzeresp.,
5. Große Stabilität u.
Lebensdauer,
6. Gute architekton.
Wirkung,
7. Stark schalldämpf.,
8. Denkbar einfache
Montage,
9. Verwend. besten
Materials.

Ihre Verwendung:

Als Zimmertür o. als
Trennungswand in
Schulen, Turnhall.,
Kirchen, Wartesä-
len, Restaurants.



der
schwarze
Schutzanstrich
für
Beton und Eisen

Hans Hauenschild Chemische Fabrik
Aktiengesellschaft Hamburg 39

Umbau. Von Konstanty Gutschow und Dr. Hermann Zippel. Verlag Julius Hoffmann. 86 Beispiele von Umbauten mit 392 Ansichten, Grundrissen und Schnitten (Die Baubücher Band 13). Quar., kart. Preis 10,50 RM.

Durch das schnelle Wachstum unserer Städte und das steigende Bedürfnis nach zweckmäßiger Inneneinrichtung veralten die Bauten viel schneller als früher. Man wird aber nicht immer zu einem radikalen Neubau greifen können, und besonders für den Einbau von Geschäftslokalen muß man sich mit einer Auflockerung des Untergeschosses oder mit einer Veränderung der Fassade begnügen. Diese Aufgaben stellen aber an die technischen Ueberlegungen und an eine zweckmäßige Ausführungsdisposition die größten Ansprüche. Ganz neue Aufgaben sind in unserer Zeit auch entstanden durch Wohnungsteilung und Hausaufstockung, und noch viel schwieriger werden die Aufgaben sein, bei denen es gilt, die in der Form verunglückten Bauten vergangener Jahrzehnte zu bereinigen und zu modernisieren. Für alle diese Fälle bringt das Buch einen Ueberblick über die wichtigsten Umbauten der letzten Jahre, und darüber hinaus auch eine Darstellung der bautechnischen Forderungen und konstruktiven Maßnahmen, die hierzu notwendig sind. Nicht immer ist bei einem Umbau auch eine Verbesserung des Aussehens im ganzen erzielt worden; aber in vielen Fällen ist es auch gelungen, die Verirrungen früherer Jahre wieder auszumergen und an ihre Stelle geradlinige, reinliche Formen zu setzen. Das Buch gibt eine gute Uebersicht über die ästhetischen und technischen Erfahrungen der letzten Jahre, die bei Umbauten gemacht wurden.

Bürohäuser der Privatwirtschaft. Von Dr.-Ing. Hermann Seeger, Handbuch der Architektur, IV. Teil, 7. Halbband, Heft 1 A. 125 Seiten, 284 Abbildungen im Text. I. M. Gebhards Verlag. 1933. Kart. 9 RM., geb. 12 RM.

Hotels und Restaurants. Von Dr.-Ing. Karl Wilhelm Just. Handbuch der Architektur, IV. Teil, 4. Halbband, Heft 1, 3. Auflage, 84 Seiten, 170 Abbildungen. I. M. Gebhards Verlag. Kart. 6,50 RM., geb. 9,50 RM.

Die beiden Hefte behandeln als Fortführung des Handbuches der Architektur die wichtigsten Neubauten der letzten Jahre. Sowohl auf dem Gebiet des Bürohausbaues wie auch im Hotelbau hat die Praxis ganz neue technische und künstlerische Möglichkeiten hervorgebracht, die zwar fast alle in verschiedenen

Zeitschriften dargestellt sind, hier aber zur schnellen Uebersicht gesammelt gezeigt sind. In der von den früheren Handbüchern der Architektur her bekannten Stoffgliederung und Ausstattung sind die bedeutsamsten Bauten nach Grundriß und Ansichten gezeigt, für jedes Objekt jeweils 2 bis 3 Bilder. Die Betrachtung umfaßt auch ausländische Beispiele. Die große Zahl der Abbildungen erklärt den Preis der Hefte.

Wohnbaufibel für Anfänger und solche, die glauben, es nicht mehr zu sein. Von Otto Völckers. 170 Grundrisse und Lichtbilder (Die Baubücher, Bd. 12), Quartformat. Kart. 9,50 RM. Verlag Julius Hoffmann.

Der Inhalt des Buches setzt sich zusammen aus den Kapiteln von der Bedeutung des Wohnungsbaues, Hygiene, Wohnfunktionen, soziale und gesellschaftliche Anforderungen, Hausformen, Siedlung, Baukonstruktion, Wirtschaftlichkeit, Baukunst und einem Literaturnachweis.

Berechnung von Brücken. Von Mittasch & Bräuning. Verlag von B. C. Teubner. 650 Abbildungen, 24 Tafeln und 3 Ausschlagtafeln. Preis 22,— RM.

Bildwort Englisch, Technische Sprachhefte 7. VDI-Verlag. Brosch. 1,50 RM. 86 Abbildungen.

Das vorliegende Sprachheft „Civil Engineering“ soll wichtige Fachausdrücke aus den Hauptgebieten des Bauingenieurwesens vermitteln. Etwa 250 verschiedene technische Bezeichnungen sind in den Abbildungen eingetragen. Der Text enthält weitere 250 Fachwörter. Im Anhang sind rund 400 in einem englisch-deutschen Wortverzeichnis zusammengestellt. Da in dem Schulunterricht meist die technischen Ausdrücke gar nicht oder nur sehr unzureichend gelehrt werden, so ist die Arbeit des Vereins deutscher Ingenieure, die die Herausgabe besorgte, sehr zu begrüßen.

Goethe und das Rheinland. Herausgegeben vom Rheinischen Verein für Denkmalpflege und Heimatschutz. Preis 5 RM.

Das Werk führt rheinische Landschaft, rheinische Sitten, rheinische Kunstdenkmäler uns vor Augen. Es ist eine Goethe-Erinnerungsschrift, die Goethes Stellung zu den Kunst- und Geschichtsdenkmälern der Rheinlande und zur rheinischen Landschaft hervorheben; Straßburger Münster und Kölner Dom umreißen den Begriff des Inhaltes der Veröffentlichung.

Bau-Nachweis

Fortsetzung von Seite A 138

Halsenbach (Forts.)	B: Peter Müller A: Heinrich Strunk B: Bäckermeister Wilhelm Krötz	Wohnh. m. Stall, 15000 RM., gen. Wohnhaus beant.
Hamm, Sleg (Rhpr.)	A: Johann Neubauer, Dörth B: Molkereigenossenschaft Altenkirchen	Molkerei, 90000 Reichsmark, geplant Wohnhaus gen.
Karbach, Post Halsenbach (Hunsrück)	A: Kreisbauamt Altenkirchen B: Franz Mallmann	Volksschule beschlossen
Katzwinkel, Kr. Altenkirchen (Rhpr.)	A: Bernhard Köllen, Dörth B: Gemeindeverwaltung	Wohnhaus
Köln	B: Frau Geheimrat Vorster, z. Hd. Forthmann, Albertusstr. 25	„
Heisterstraße 32/6	B: Berta und Käthe Melchert, Euskirchener Straße 58	6 Wohnhäuser (42 Wohnungen)
Wildenburgstraße 30	B: Ehrenf. Arb.-Wohn.-Gen., Gravenstraße 7	Zweif.-Wohnh.
Gotthelfstraße 4	A: A. Franken, Gravensteiner Straße 8	„
Gottfried-Daniel-Str. Heidemannstr. 92	B: Eißmann, Berg.-Gladbacher Straße 115	„
Stannheim, Militärringstr. 36	A: Schmitz & Wolf, Berliner Straße 1002	„
Heimersdorfer Str. 22	B: Martin Schmierer, Ginstertplad 388	„
Dellbr., Planstr. Waldhausstr. 32	A: Fritz Dellhoven, Grethenstr. 36 B: Josef Hochscherf, Idastr. 55 B: Speckhahn, Berg.-Gladbacher Straße 1137	Einfl.-Wohnh.
Neußler Landstr. 101	A: Neumann, Kiefernweg 22 B: Heiner Decker, Neußler Landstraße 158	„
Gertrudenstraße 2	A: Peter Esser, Kurzer Damm 12 B: Frau Fr. Stutzer, Breibergstraße 9	Wohnh.- u. Geschäftshaus
Thielenbrucher Allee 7	A: Jos. Dräger, Marienburger Straße 60 B: Heinrich Brandt, Sprengelstraße 1	Dreif.-Wohnh.
Mauritiuswall 45	B: Köln. Hagelvers., Oppenheimstraße 11 A: Alb. Passauer, Hohenstaufenring 59	Fünff.-Wohnh.
Kouz-Karthaues, Bez. Trier (Rhpr.)	B: Gemeindeverwaltung	15 Siedlungsh.

Morschholz, Post Wadern, Bez. Trier Oberemmel, Bez. Trier (Rhpr.)	B: Katholische Kirchengemeinde	Kirchenneubau geplant Forsthausbau, 15000 RM.
Reifenthal, Post Leiningen (Hunsrück) St. Goar a. Rh.	B: Förstereiverband Oberemmel A: Kreisbauamt Trier Land A: Kreisbauamt Trier Land B: Jakob Braun A: Peter Monnerjahn B: Hermann Bernhard	Wohnhaus gen. Wohnh. m. Stall u. Scheune, 20000 RM., gen. Wohnhaus gen. 15000 RM. Kirche geplant Wohnhaus gen. 14000 RM. Rahmstation mit Wasserversorgung beschl.
Steinbach-Glan (Rhpr.) Urbar, Post St. Goar a. Rh.	B: Jakob Michel A: G. Bernhard	„
Wengerohr, Kr. Wittlich (Rhpr.)	B: Kirchengemeinde B: Anton Mudders 1 A: Jakob Scheer B: Milchverwertungsgen. f. Wengerohr u. Umgeb., e. G. m. b. H. U: Otto Vollmann A: Kreisbauamt Wittlich	„
Wirtschaftsgebiet Südwestdeutschland		
Bretten (Baden) Bismarckstr.	B: Ludwig Baumann	Wohnhaus gepl. Kirche u. Gemeindegem. Saal
Brehsal, Bez. Karlsruhe Ebingen	B: Evangel. Gemeinde	Krankenhaus-erweiterungsbau (480000 RM.) Reihenhaus mit 8 Wohnungen Erweiterung und Ausbau d. städt. Turnhalle gepl. 80000 RM. Genossenschaftskelterei gepl. Wohnhaus gepl. Molkereigebäude Gasthaus gepl. Wohnhaus gepl.
	B: Stadt; A: Stadtbauamt	„
	B: Stadt; A: Stadtbauamt	„
	B: Stadt; A: Stadtbauamt	„
Erzingen (A. Waldshut)	B: Winzergenossenschaft Erzingen	„
Furtwangen	B: Ortsbauernführer Dod	„
Göschweiler	B: Milchgenossenschaft B: Engelbert Greuther B: Johann Vetter	„
Heidelberg Pfaffengrund	B: Stadt; A: Städt. Hochbauamt	Erweiterungsbau für Volksschule
Ispringen (Baden) Robert-Wagner-Str. Kleinkems a. Rh.	B: Witwe Chr. Maier B: Breisgauer Portlandzementwerke Kleinkems	Mehrfamilienh. Verwaltungsgebäude beg.
Kollnau (Kr. Waldkirch) Adolf-Hiller-Straße Verlängerte Hebelstr. Konstanz	B: Karl Baumer, Bleibach B: Eugen Schäfer, Gutach i. Br. B: Stadt; A: Städt. Hochbauamt	Wohnhaus gepl. Hallenschwimmbad gepl. Kost.: 250000 RM.

Fortsetzung siehe 3. Umschlagseite.

FRAGEKASTEN UND BAULICHE AUSKÜNFT

Frage Nr. 2581. Die Gemeinde S. hatte Wegebauarbeiten in engerer Submission vergeben. Zwei örtlich ansässige Unternehmer waren zur Abgabe eines Angebotes aufgefordert. Die Arbeit umfaßte drei Lose, für jeden Weg ein Los. Bei der Oeffnung der Angebote ergab sich, daß der Unternehmer A. insgesamt 260 RM. billiger war. Der Preisunterschied war auf die drei Lose verteilt, so daß A. auch bei jedem einzelnen Los der Billigste war. Die Gemeindevertretung hat die Arbeit geteilt, und dabei sind dem Unternehmer A. die beiden kleineren Lose, dem Unternehmer B., der ein höheres Angebot abgegeben hatte, das größere Los zugefallen. Unternehmer A. hat mit der Begründung, er habe seinen Verdienst in das ganze Angebot und nicht auf einen Teil einkalkuliert, auf die Ausführung der Arbeiten mit dem Vorbehalt der rechtlichen Stellung verzichtet. In der Gemeinde S. hatte bisher stets der Wenigstfordernde die Arbeitsausführung erhalten. Der Bürgermeister der Gemeinde S. hat diesen Standpunkt auch bei einer Submission, die ungefähr 9 Wochen früher stattfand, vertreten und veröffentlicht, obschon es eine öffentliche Submission war. Der Unternehmer A. hat auf Grund der Erklärung des Bürgermeisters, daß der Billigste die Arbeit erhalte, sein Angebot abgegeben. Die Arbeit ist zum größten Teil dem Meistfordernden B. zugesprochen. Ist die Gemeinde dem Unternehmer A. zu Schadenersatz verpflichtet? K. A. in W.

Frage Nr. 2582. Auf einem Unterbeton (M. 1:12) soll ein 3 cm starker

Asphaltguß aufgebracht und glatt abgestrichen werden. Kann ich diese Arbeit im eigenen Betrieb ausführen? Welche billigste Ausführung wäre zu empfehlen? Der 33 qm große Raum dient zur Aufstellung von Batterien für eine elektrische Anlage.
A. H. in B.

Beantwortungen.

Zur Frage Nr. 2578. Nach einem Jahre kann das Uebel auch unmöglich aufhören, sondern dazu sind mehrere, ja oft viele Jahre erforderlich. Ausbrennen mit der Lötlampe ist an sich zwar nicht verwerflich, aber es hilft nicht immer. Sie müssen entharzen, derart, daß Sie die betreffende Stelle abwechselnd mit Benzol bestreichen und darauf mit heißem Plätteisen behandeln. Durch diese Behandlung wird das Harz gelöst, erweicht und aus dem Holz herausgezogen. Dieses Verfahren führen Sie solange durch, bis sämtliche Harzreste gelöst und entfernt sind. Nun müssen Sie sämtliche harzigen Stellen mit Schellack bestreichen, und erst dann kann das Ganze in der üblichen Weise mit Farbe gestrichen werden.
G. H. N.

Zur Frage Nr. 2578. Will man eine feste Verbindung zwischen Holzoberfläche und Farbanstrich herstellen und das Herausquellen des Harzes verhindern, dann muß man den alten Farbanstrich mit viel Seifenlauge abwaschen. Ist er vollkommen entfernt, dann streicht man die Holzoberfläche nochmals kräftig mit Seifenlauge ein, läßt sie längere Zeit darauf stehen. Hierauf wäscht man mit warmem

Wasser und Wurzelbürste kräftig nach und reibt mit trocknen Sägespänen alle Wasserreste ab. Ein Herausziehen des Harzes aus dem Holz mit der Lötlampe nach Entfernung des Farbanstriches ist wohl zu empfehlen, doch muß diese Arbeit sehr vorsichtig erfolgen, damit an der Oberfläche keine Verkohlungen des Holzes stattfindet. Nachdem das Harz an die Oberfläche gezogen wurde, wäscht man es mit Benzol ab. Je nach Menge des Harzes muß man diese Arbeit ein- oder zweimal wiederholen. Hierauf trinkt man die Holzoberfläche mit Seifenlauge und verfährt weiter wie oben, angegeben. Ist das Holz vollkommen ausgetrocknet, dann grundiert man erst einmal dünn mit warmer, reichlich Terpentin enthaltender Oelfarbe. Nach dem Trocknen dieses Grundanstriches kann das Holz mit Oelfarbe und mit Lack wie üblich gestrichen werden.
Busch.

Zur Frage Nr. 2579. Der Betonsturz stellt eine Kältebrücke dar, denn Kiesbeton ist weit weniger wärmehaltig als das anschließende Ziegelmauerwerk. Bei größeren Temperaturunterschieden, d. h. bei niedriger Außen- und höherer Innentemperatur, kühlt sich der in der Küche befindliche Wasserdampf an der kühleren Betonsturzfläche rascher ab und zeigt sich als Schweißwasser. Der feuchte Niederschlag kann restlos beseitigt werden, wenn der Betonsturz in der Küche zunächst vom Putz befreit, mit einer etwa 1 cm starken Dämmplatte (Wärmeschutzplatte) bekleidet, mit verzinktem Maschendraht überzogen und dann mit Kalkmörtel überputzt wird.
Z.

TOD
Dem **Hauschwamm**
Nur durch **KOTHE & EMGE**
HANNOVER, FERNSPR. 80002
10 jähr. Garantie + Kein Umbau.
Verlangen Sie Prospekt Nr. 22 Vertreter gesucht!



konstruktiv unübertroffen
für Mauerstärken 35-65 cm
sofort ab Lager lieferbar

Bruno Mädler
Spezial-Baubeschläge
Berlin SO 16, Köpeniker Straße 64
Katalog 208 DB wird kostenlos versandt



FENSTERWERK
C-REINCKE
MALCHIN I/M.
Kupferstahl-Fenster
Tore - Türen
System **Herkules**

Geld für Neubau und Entschuldung.
3% Zins. u. 3% Tilg. jährlich. Volle Auszahlung.
Nordwestdeutsche Bauspar- u. Entschuldungskasse, Bielefeld. Staatl. zugel. Gen.-Vertr. Fritz Keidel, Hannover, Schließfach 205. Rückporto. Büro: Rosenstr. 4, Am Hauptbahnhof.



„Perspektiven“
in Aquarell, Kohle u. Feder werden angefertigt
DRESDEN-A. 19
Comeniusstraße 83 11.

Westfäl. Dachschiefer-Verband, e. V.
Eitz Raumland i. Westf.

Wir empfehlen unseren garantiert wetterfesten, blauen

Dachschiefer

für altdeutsche, deutsche und englische Decken aus den Gruben unserer Mitglieder:

Gewerksch. Brandholz, Nordenau, P. Oberkirchen i. W.
Gewerkschaft-Magog, Fredeburg in Westfalen
Egongrube in Antfeld bei Nuttlar in Westfalen
Schieferbau A.-S. Nuttlar in Westfalen
Hörrer-Raumländer Schiefergruben Gebr. Mellendahl, Raumlaad, Kreis Wittgenstein

Anfragen um Prospekte u. Empfehlungsschreib. erbet.

Deutsches Dach — deutscher Schiefer



Schmiedeeiserne
Wendel-Treppen
Schornstein- u. Ventilations-Aufsätze
Friedrich Koch
Hall (Schwäb.), Am Bahnhof 6

Gut inserieren
lohnt sich auch heutzutage!

V E R B A N D E - S P A R K A S S E N

Die Koldewey-Gesellschaft tagte in diesem Jahr in Marburg unter Vorsitz von Ministerialrat Dr. Nonn. Die Tätigkeit der Gesellschaft soll in den kommenden Jahren vor allem durch Einbeziehung der Denkmalpflege in die Aufgaben der Gesellschaft bestehen. Dr. Nonn konnte bekanntgeben, daß vom preußischen Ministerium für diese Arbeiten mehrere Regierungsbaumeisterstellen freigehalten werden. Im Auditorium Maximum der Universität berichteten einzelne Mitglieder über ihre Forschungsergebnisse: Prof. Dr.-Ing. Gruber, Darmstadt, über Städtebau in der Antike und im Mittelalter, Baurat Mylius, Koblenz, über die Heilthermen in Badenweiler, Dr.-Ing. Martiny, Berlin, über die neuesten Forschungsergebnisse über den Turm zu Babel, Prof. Dr.-Ing. Reuther, Dresden, über parthische und sassanidische Kunst, Dr.-Ing. Heinrich, Berlin, über seine Ausgrabungsergebnisse in Uruk, Dr. Köthe, Bonn, über römische Villengrundrisse bei Trier. In der Hauptmitgliederversammlung wurde die Eingliederung der Gesellschaft in die Reichskunst-kammer bekanntgegeben; der Direktor des Vorderasiatischen Museums, Prof. Dr.-Ing. Walther Andrae, wurde zum Führer gewählt. Prof. Dr.-Ing. Sulze, Dresden, entwarf das Programm einer gemeinsamen Arbeit der Koldewey-Gesellschaft an einem Werke, das eine Grundlage für die Datierung von Mauerwerk und Bauwerken bilden soll und dessen jährlich erscheinende Teilveröffentlichungen an Stelle der Sonderpublikationen einzelner Mitglieder treten sollen. Schriftleitung: Dr. Sulze.

Die Deutsche Bau- und Wirtschaftsgemeinschaft, e. G. m. b. H., Köln, hat in den sechs Monaten des ersten Halbjahres 1934 einschließlich ihres Anteils an dem Wechselkredit für Bausparkassen insgesamt $5\frac{1}{2}$ Millionen RM. an über 700 Bausparer zugeteilt. Damit stieg die Zahl der zugeteilten Darlehen auf mehr als 3000 und die zur Verfügung gestellten Darlehenssummen auf über 23,5 Millionen RM.

Die Bausparkasse Deutsche Bau-Gemeinschaft AG., Leipzig, gibt in ihrem Geschäftsbericht 1933 bekannt, daß die Geldeingänge im Berichtsjahr eine Höhe von insgesamt 3053155 Reichsmark erreichten. Hinzu kommen 2900000 RM. aus der Kreditaktion für Bausparkassen. Der Sächsische Staat hat durch

das Arbeits- und Wohlfahrtsministerium die selbstschuldnerische Staatsbürgerschaft gegenüber der Deutschen Bau- und Bodenbank für diesen Kredit übernommen. Neu zugeteilt wurden im Jahre 1933 aus eigenen Sparmitteln und teilweiser Inanspruchnahme des Kredites 408 Darlehen mit einem Gesamtbetrage von 3452000 RM. Damit stieg die Gesamtzahl der zugeteilten Verträge auf 1815 mit einem Betrage von 19396000 RM. — Die Bausparkasse sieht auf ein sechsjähriges Bestehen zurück.

Die Deutsche Gesellschaft für Bauwesen hält ihre Hauptversammlung vom 30. August bis 2. September in München-Augsburg ab.

Die Ausstellung „Nationalsozialistische Thingstätten im Bau“ beginnt am 28. Juli 1934 in Heidelberg in den Hallen und Gängen des Heidelberger Rathauses.

Persönliches. Zum Direktor der Kunstakademie in Düsseldorf wurde Arch. Prof. Peter Grund, Dortmund, ernannt.

Freikorps-Ehrenmal in Dorsten i. Westf. Zur Erinnerung an die Freikorps Lichtschlag und Loewenfeld, den Befreier aus Spartakistengewalt, errichtete die Stadt Dorsten und Hervest-Dorsten an heißumkämpfter Stätte des Brückenkopfes am Lippe-Kanal das erste Ehrenmal für die Freikorpskämpfer. Entwurf: Gartenarchitekt Josef Buerbaum (geborener Dorstener), Düsseldorf.

Verlag der Zeitschrift „Deutsche Bauhütte“: Curt R. Vincentz, Hannover 1, Postfach 87. Geschäftsstelle: Am Schiffgraben 41. Fernruf 28882. Postscheckkonto Hannover 123. Verantwortlich für Baunachweis, Geschäftliches und Anzeigen: Karl Meineke, Hannover. D. A. II/34/4567. Satzspiegel 250x199 mm, 4-Spalten-Einteilung (je 46 mm breit). Millimeterzeilenpreis 15 Rpf., bei Gelegenheitsanzeigen 10 Rpf. Nachlaß und sonstige Bedingungen laut Preisliste. — Bezugsgebühr für die 14 täglich erscheinende Zeitschrift im Inland vierteljährlich 5,— RM. einschließlich 35 Rpf. Postgebühr; im Ausland Portozuschlag. Abbestellungen können nur als rechtsgültig anerkannt werden, wenn sie 15 Tage vor Schluß eines Vierteljahres eingegangen sind. Bei höherer Gewalt keine Lieferungs-pflicht. Gerichtsstand für Bezug und Anzeigen Hannover. — Druck: Gebrüder Jänecke, Hannover.

Draht- u. Hanfseile
Gerüst-
stricke, Zug-
seile, Bau-
schnüre
Emil Siebert Lugau (Erzg.) u.
Neumarkt (Opt.)

Diktiermaschinen

Gelegenheitskäufe in
gebrauchten Apparaten
Vollkommen überholt

H. A. Rademacher

Diktiermaschinen, Walzen, Zubehör
Hannover, Prinzenstr. 16, Ruf 2 64 28

Vorwärtstrebendem Hochbautechniker,

25—30 Jahre, gelernter Maurer u. Zimmerer, ist Gelegenheit geg., sich in einem gutfund. Baugeschäft mit Sägewerk und Holzhandlung in kl. Industriestadt Anhalts eine

Dauerstellung

zu schaffen.
Bei Bewähr. ist spät. Pacht od. Kauf nicht ausgeschlossen. Vermög. z. Z. nicht Bedingung. Nur fleiß. u. tücht. Bewerber m. ernst. Absichten wollen sich melden unter D. 2435 durch die Geschäftsstelle dieser Zeitschrift.

Hochbautechniker,

besonders vertraut mit Kostenanschlägen, Bauzeichnungen und Abrechnungen sowie einfachen statischen Berechnungen, wird zum sofort. Eintritt gesucht. Angebote mit Gehaltsangabe unter D. 2434 an die Geschäftsstelle dieser Zeitschrift.

JNSCHU
Insektenschutz-
Rolljalousien
„Eine geniale Erfindung“ sagen die dankbaren Kunden. Kann durch den Fachmann wie Rolläden in jedes Fenster, ob Neubau oder Altwohnung eingebaut werden! Ein unerschöpfliches Arbeitsgesiet mit gutem Verdienst. Eingehender Prospekt mit Beschreibung und Montage-Anweisung kostenlos durch die alleinigen Hersteller:
Kruse & Weesbach
Seelscheid • Siegenkreis

Rette Dein Gebäude

vor Feuchtigkeit und Schwamm
Spezialverfahren D. R. P.

Garantie für Dauererfolg
Erstklassige Empfehlungen von Behörden. Katalog, Besichtigung, Anschlag kostenlos

Reg.-Baumstr. Wilh. Wild
Köln-Braunsfeld, Büsdorfer Str. 26
Fernruf 50671

Chemische Werke Zimmerit
Dieser Zeichen
Aus der Lagerstätte
höchster Qualität
1934
Berlin - Pflanzensee
Königsdamm
Zimmerit schwarz 505
langj. bewährt. Schutzanstrich für Grundmauern, Talsperren, Gasometer, Trinkwasserbehälter, Eisenkonstruktionen

Bauführer,

30 Jahre, Abschl. höhere technische Lehranstalt mit „Gut“, 8 Jahre Büro- u. Baustellenpr., gute Zeugnisse, sucht Dauerstellung, evtl. später finanzielle Beteiligung. Angebote unter D. 2433 an die Geschäftsstelle dieser Zeitschrift.

Altes, gut eingeführtes

Baugeschäft,

gegr. 1860, in Kreisstadt Westfalens (7000 Einw.) gelegen, mit der Möglichkeit des Betriebes eines vorhandenen kl. Sägewerks und einervorh. Baustoffhandlung aus Gesundheitsrücksichten zu verpachten gesucht. Angebote unter D. 2432 an die Geschäftsstelle dieser Zeitschrift erbeten.

Beachten Sie die
Lieferantentafel!

Den Fachmann

für Ihren Betrieb
finden Sie durch eine kleine Anzeige in unserer Zeitschrift.

Ingenieur-Schule **Strelitz**

Mecklb. Staatl. anerk.
Flugzeugbau, Heizung, Maschinenbau, Elektrot., Autobau, Hochb., Tiefb., Stahl- u. Betonb., Progr. frei. Für Abiturienten kürz. Studium

FLUGBETRIEB